

Voluntary and Open  
Membership

---

Democratic Member  
Control

---

Member Economic  
Participation

---

Autonomy and  
Independence)

---

Education, Training and  
Information

---

Cooperation among  
Cooperatives

Concern for Community

---

# 2021 ANNUAL REPORT

[WWW.PHYATHAICOOP.COM](http://WWW.PHYATHAICOOP.COM)



สหกรณ์ออมทรัพย์  
เครือโรงพยาบาลพญาไทและเปาโล จำกัด



## พระราชดำรัส

พระบาทสมเด็จพระบรมชนกาธิเบศร  
มหาภูมิพลอดุลยเดชมหาราช บรมนาถบพิตร

“...การที่ไปกู้ยืมเขา ถ้าเอาเงินมาใช้ในทางที่ถูก  
สร้างสรรค์กิจการให้มีกำไรได้ ให้มีความก้าวหน้าได้  
ก็ควรทำได้ โดยเฉพาะไปกู้ยืมจากธนาคารซึ่งตั้งรับมา  
โดยเฉพาะสำหรับการเกษตรและสหกรณ์ อันนี้ก็นับว่าปลอดภัย  
แต่ว่าถ้ากู้ยืมไปซื้อเหล้ามาดื่ม หรือไปเล่นการพนันแล้วไปกู้ยืมเขามา  
ไม่มีทางที่จะใช้หนี้เขาได้ โดยเฉพาะอย่างดื่มเหล้านั้น ดื่มไปมันก็ไปแล้ว  
ร่างกายเราก็ทรุดโทรมก็ยิ่งทำให้เสียสองเท่า ฉะนั้นการที่จะไปกู้ยืม  
ในฐานะบุคคลก็ตาม หรือ ในฐานะสหกรณ์ก็ตาม  
จะต้องคิดให้ดีกว่าการกู้ยืมนั้นมีเหตุผลหรือไม่...”

\*\*\*\*\*



“การที่บุคคลหนึ่งบุคคลใดจะออมทรัพย์ไว้ได้มากหรือน้อยนั้น  
ก็ย่อมจะต่างกันตามกำลังทรัพย์ กำลังปัญญาของตน แต่ทุกๆ คน  
ต้องเข้าใจว่าถึงจะออมทรัพย์ได้ทีละเล็กละน้อย  
ก็เป็นประโยชน์แก่ตนและบ้านเมืองทั้งนั้น”



พระราชดำรัส

พระราชวรวงศ์เธอ กรมหมื่นพิทยาลงกรณ์

พระบิดาแห่งการสหกรณ์ไทย



## สารจากประธาน

จากสถานการณ์การแพร่ระบาดของโรคโควิด 19 ในช่วงปีที่ผ่านมา ส่งผลกระทบต่อชีวิตและความเป็นอยู่ของสมาชิกหลากหลายมิติ โดยเฉพาะด้านการเงิน สถานการณ์ดังกล่าวทำให้รายได้ภาพรวมของสมาชิกลดลง ขณะที่ค่าใช้จ่ายด้านต่าง ๆ เพิ่มขึ้น ทั้งในเรื่องค่าใช้จ่ายด้านอุปโภค บริโภค ตลอดจนค่าใช้จ่ายด้านการป้องกันโรคโควิด 19 สมาชิกหลายครอบครัวได้รับผลกระทบอย่างรุนแรง รายได้ไม่เพียงพอต่อการครองชีพ ชักหน้าไม่ถึงหลัง ทำให้สมาชิกจำเป็นต้องปรับเพิ่มขึ้น โดยเฉพาะหนี้ออกระบบ

สหกรณ์ออมทรัพย์ตรีโรโรงพยาบาลพญาไทและเปาโล จำกัด ในฐานะเป็นสถาบันการเงินของสมาชิก โดยคณะกรรมการดำเนินการ ได้ตระหนักถึงปัญหาที่เกิดขึ้น และได้ออกมาตรการช่วยเหลือสมาชิกอย่างเร่งด่วนผ่านหลากหลายโครงการ อาทิเช่น โครงการเงินกู้สู้โควิดเฟส 2 และ เฟส 3 , โครงการพักค้ำหนี้เพื่อสมาชิกเฟส 2 - 3 , โครงการพักค้ำหรือลดค้ำเฟส 2 - 3 , โครงการค้ำค้ำค้ำทุกช่องทางทางการเงินเพื่อสมาชิก ปี 2564 เป็นต้น โครงการดังกล่าวสามารถตอบสนองความต้องการของสมาชิก และช่วยบรรเทาปัญหาทางการเงินให้แก่สมาชิกภายใต้สถานการณ์ดังกล่าว ได้เป็นอย่างดี ซึ่งแนวทางการดำเนินการของสหกรณ์ออมทรัพย์ฯ ดังกล่าว เป็นการแสดงให้เห็นถึงบทบาทหน้าที่ที่สำคัญ ที่จะเป็นสถาบันทางการเงินเพื่อช่วยเหลือระหว่างสมาชิกได้อย่างแท้จริง

ในวาระการดำเนินการของสหกรณ์ฯ ครบปีนี้ ิระผมขอขอบคุณคณะกรรมการเจ้าหน้าที่ ตลอดจนสมาชิกทุกท่านที่มีส่วนร่วมในการดำเนินการของสหกรณ์ออมทรัพย์ฯ ตลอดระยะเวลา 1 ปีที่ผ่านมาให้ประสบความสำเร็จ สมหวังเจตนาพร้อม และขออำนวยความสะดวกให้สิ่งศักดิ์สิทธิ์ทั้งหลาย โปรดดลบันดาลให้ท่านและครอบครัวมีแต่ความสุข มีสุขภาพแข็งแรงปราศจากโรคภัยทั้งปวง

(นาย กุศล ทองแดง)

ประธานกรรมการดำเนินการ

สหกรณ์ออมทรัพย์ตรีโรโรงพยาบาลพญาไทและเปาโล จำกัด

## สารบัญ

หน้า

รูปภาพประธานกรรมการ และ กรรมการดำเนินการ ชุดที่ 27  
รูปภาพที่ปรึกษา ผู้ตรวจสอบกิจการ และผู้สอบบัญชี  
รูปภาพผู้จัดการ และเจ้าหน้าที่สหกรณ์  
กราฟ หรือแผนภูมิแสดงผลการดำเนินงาน

วาระที่ 1	เรื่องประธานแจ้งให้ที่ประชุมทราบ	3
วาระที่ 2	เรื่องรับรองรายงานการประชุมใหญ่สามัญ ประจำปี 2563	3
วาระที่ 3	เรื่องการแก้ไขข้อบังคับของสหกรณ์	4 - 9
วาระที่ 4	เรื่องรายงานผลการดำเนินงานของสหกรณ์ฯประจำปี 2564	10 - 11
วาระที่ 5	เรื่องการเปลี่ยนแปลงจำนวนสมาชิกประจำปี 2564	12
วาระที่ 6	เรื่องรับทราบรายงานของผู้ตรวจสอบกิจการ ประจำปี 2564	12 - 17
วาระที่ 7	เรื่องพิจารณาอนุมัติ งบแสดงฐานะการเงิน และงบกำไรขาดทุน ประจำปี 2564	18 - 34
วาระที่ 8	เรื่องพิจารณาอนุมัติ การจัดสรรกำไรสุทธิประจำปี 2564	46 - 47
วาระที่ 9	เรื่องพิจารณากำหนดควมเงินกู้ยืมหรือการค้าประกัน ประจำปี 2565	48
วาระที่ 10	เรื่องพิจารณาอนุมัติแผนงานและงบประมาณประจำปีของสหกรณ์ ประจำปี 2565	48 - 54
วาระที่ 11	เรื่องพิจารณาเลือกตั้งคณะกรรมการดำเนินการ ประจำปี 2565	55 - 57
วาระที่ 12	เรื่องคัดเลือกผู้ตรวจสอบกิจการสหกรณ์ประจำปี 2565	57 - 58
วาระที่ 13	เรื่องคัดเลือกผู้สอบบัญชีรับอนุญาตเพื่อเสนอขอทะเบียน สหกรณ์แต่งตั้งเป็นผู้สอบบัญชีของสหกรณ์ ประจำปี 2565	58 - 60
วาระที่ 14	เรื่องพิจารณาอนุมัติการนำเงิน ไปฝากหรือลงทุนในหลักทรัพย์ ตามประกาศคณะกรรมการพัฒนาการสหกรณ์แห่งชาติ	60 - 61
วาระที่ 15	เรื่องอื่นๆ (ตามแต่จะมีผู้เสนอ)	61 - 63

### ภาคผนวก

รายงานการประชุมใหญ่สามัญประจำปี 2563	1 - 56
รวมภาพกิจกรรมของสหกรณ์ ประจำปี 2564	
สิทธิประโยชน์จากกรเป็นสมาชิกสหกรณ์	
อัตราการลงทุนขั้นต่ำรายเดือน	
วิธีคิดเงินปันผล	

# รายชื่อคณะกรรมการ

ชุดที่

27



นายอชว์ค์ ทอวแต  
ประธานกรรมการ



นายสนธิ์ร โหมศรีโนท  
รองประธานกรรมการ



นางกรรณิกา อ่องทอง  
รองประธานกรรมการ



น.ส.พิมญา สาธอง  
รองประธานกรรมการ



น.ส.วิภา สนิทพาก  
กรรมการและเนิรยญญิก



น.ส.จวิษา ทะทา  
กรรมการและเสาานการ

# รายชื่อคณะกรรมการ

ชุดที่

27



นายมานุษ ราชย์เงินตรา  
กรรมการ



นายบุญนสาย จำสาร  
กรรมการ



น.ส. ชิวพรอว สีนเก้า  
กรรมการ



นายวิรัตน์ บุรณเจริณ  
กรรมการ



น.ส. ณัฐณาดิ โหนเจริณ  
กรรมการ



น.ส. อัมมิสา เส้าสินทัก  
กรรมการ



น.ส. อรจุมา กอทธิรัช  
กรรมการ

# ທີ່បຣິກຊາ



ເມັດທາຣີ ຫຼຸທາຣັທ໌



ເມັດສຸວິຈ ເຕັມພຣເສີສ



ເມັດພຣທິພ໌ ຍສໂຕ



ເມັດອຸດມສັກດີ ທອດສູ່ງເອີເມ

## ຜູ້ສ່ວນບັນຊີ



ເມ.ສ.ຈັນຕາ ໂປທາເມັລຸງ

## ຜູ້ຕຣວງ ສ່ວນທຶນ



ເມັດຮຸ່ງທິພ໌ ສຣິສິທທິກຣຣມ



# ฝ่ายจัดการ



นางจิรภัทร ชำตะพินา  
ผู้จัดการ



นางโสภา เวฬุวนาร  
ผู้ช่วยผู้จัดการ/ บัญชี



น.ส. อภิณันพร พงษ์กรวิจิตร  
เจ้าหน้าที่การเงิน



นางสุพร ชันโธ  
เจ้าหน้าที่สินเชื่อ



น.ส. รติมา ศรีวิศ  
เจ้าหน้าที่สินเชื่อ



น.ส. พรภิญญา ภูเหนือ  
เจ้าหน้าที่สินเชื่อ



น.ส. ณัฏรภัฏญา สว่างเวื่อน  
เจ้าหน้าที่สินเชื่อ

## จำนวนสมาชิก

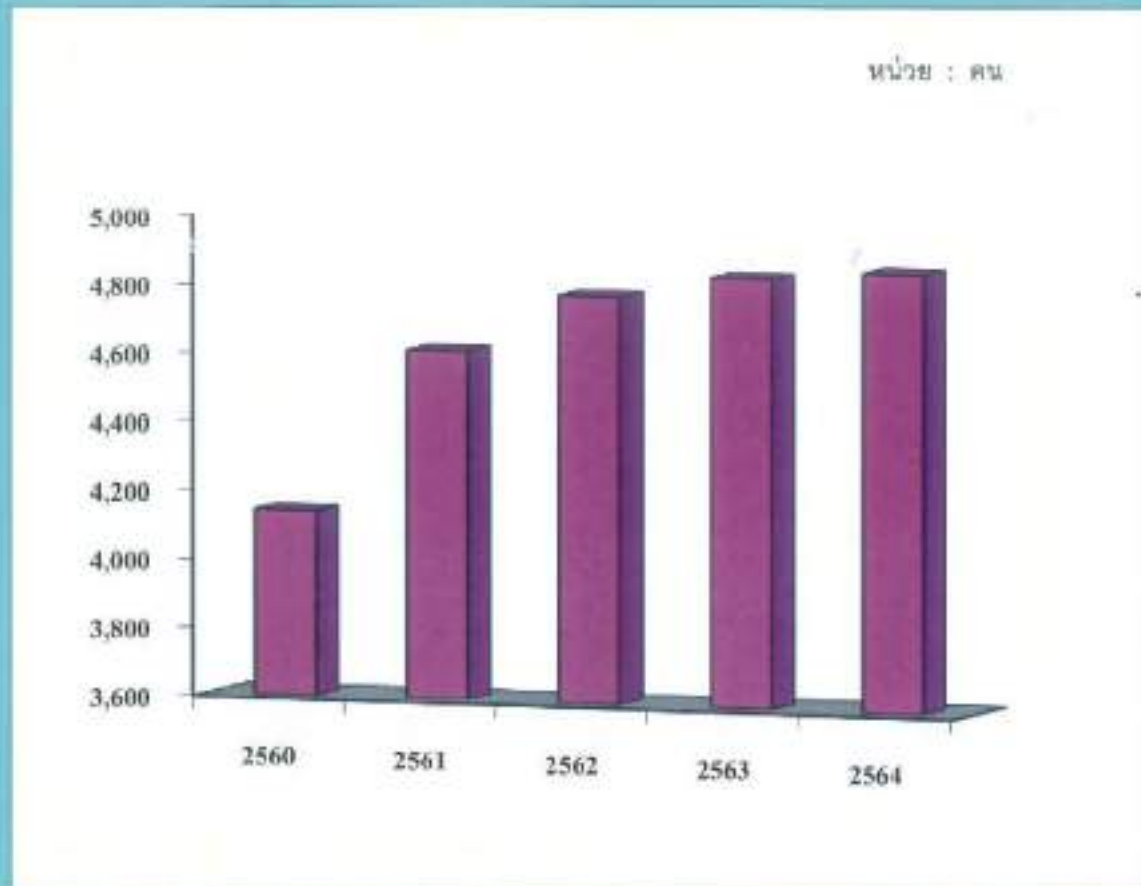

ปี พ.ศ.	2560	2561	2562	2563	2564
จำนวนสมาชิก	4,139	4,615	4,788	4,853	4,880



# สินทรัพย์ หนี้สิน ทุนของสหกรณ์

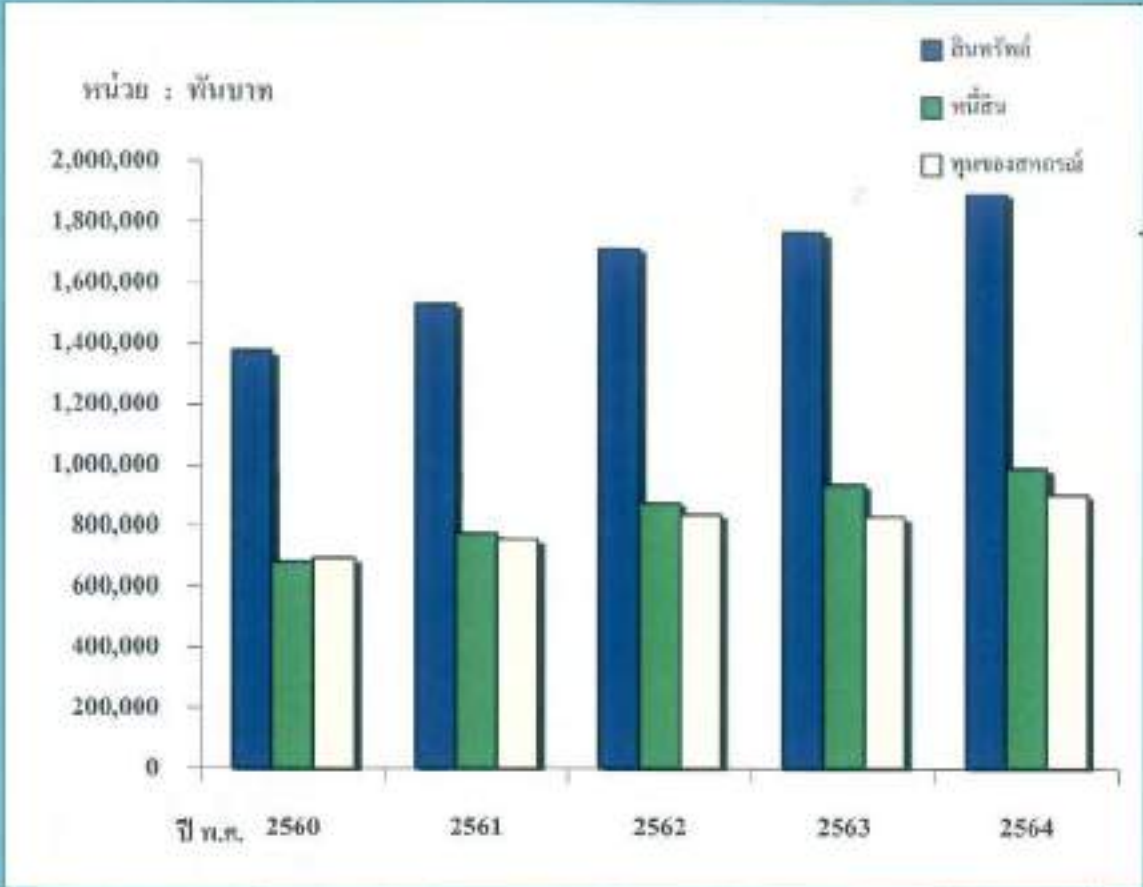

ปี พ.ศ.	2560	2561	2562	2563	2564
สินทรัพย์	1,377,556	1,531,897	1,713,927	1,767,016	1,897,013
หนี้สิน	683,207	777,716	877,058	936,396	991,933
ทุนของสหกรณ์	694,349	754,181	836,869	830,620	905,097



## เงินรับฝาก เงินให้สมาชิกกู้ ทุนเรือน

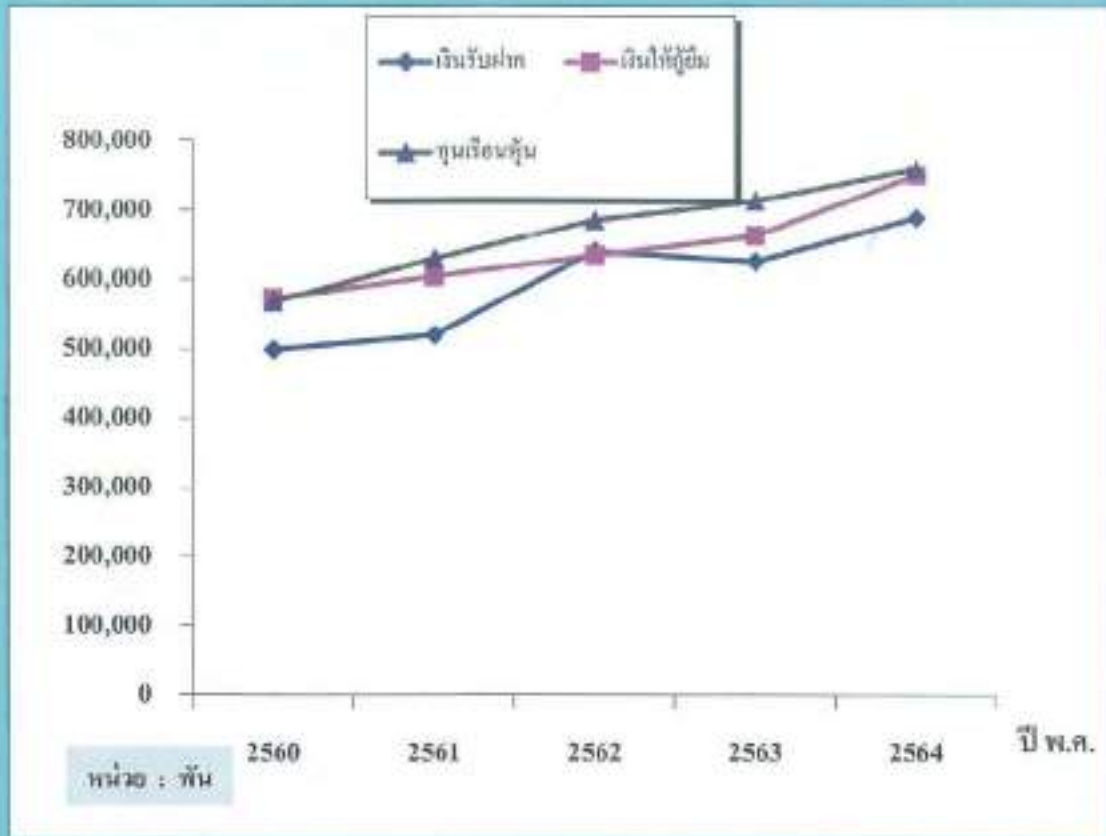

ปี พ.ศ.	2560	2561	2562	2563	2564
เงินรับฝาก	499,075	519,817	640,997	625,862	688,855
เงินให้กู้ยืม	572,566	604,370	634,493	663,120	750,312
ทุนเรือนหุ้น	567,435	630,076	685,306	713,308	759,003



## รายได้ รายจ่าย กำไรสุทธิ

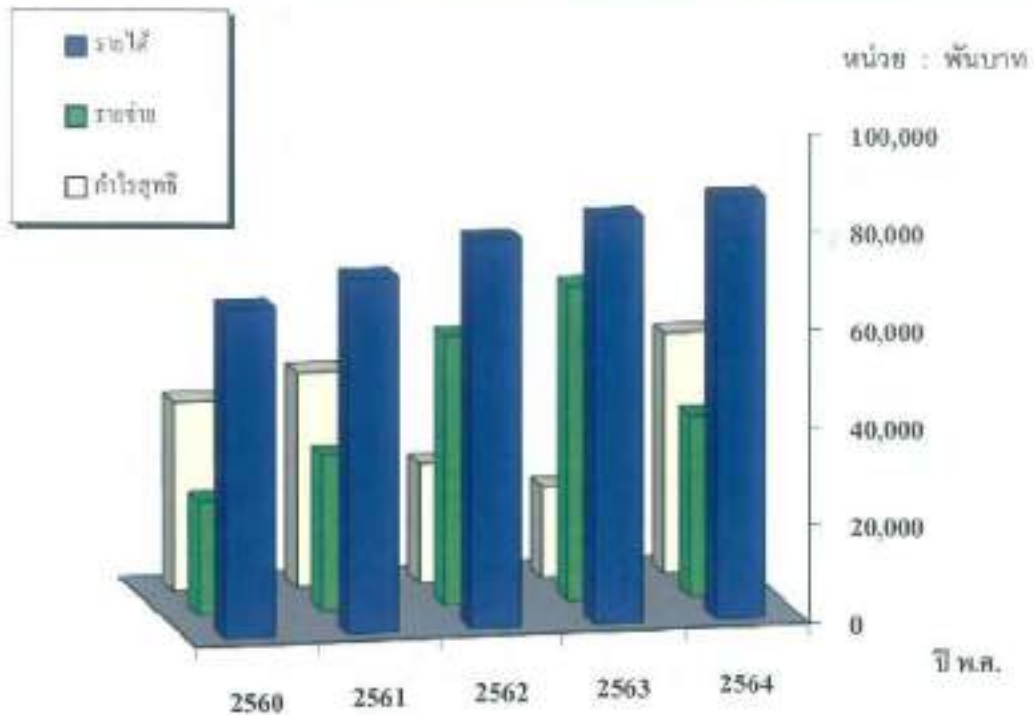

ปี พ.ศ.	2560	2561	2562	2563	2564
รายได้	67,281	72,591	79,513	83,124	86,289
รายจ่าย	23,256	31,766	55,191	64,403	37,055
กำไรสุทธิ	38,866	44,025	24,322	18,721	49,234



## ที่มาของรายได้

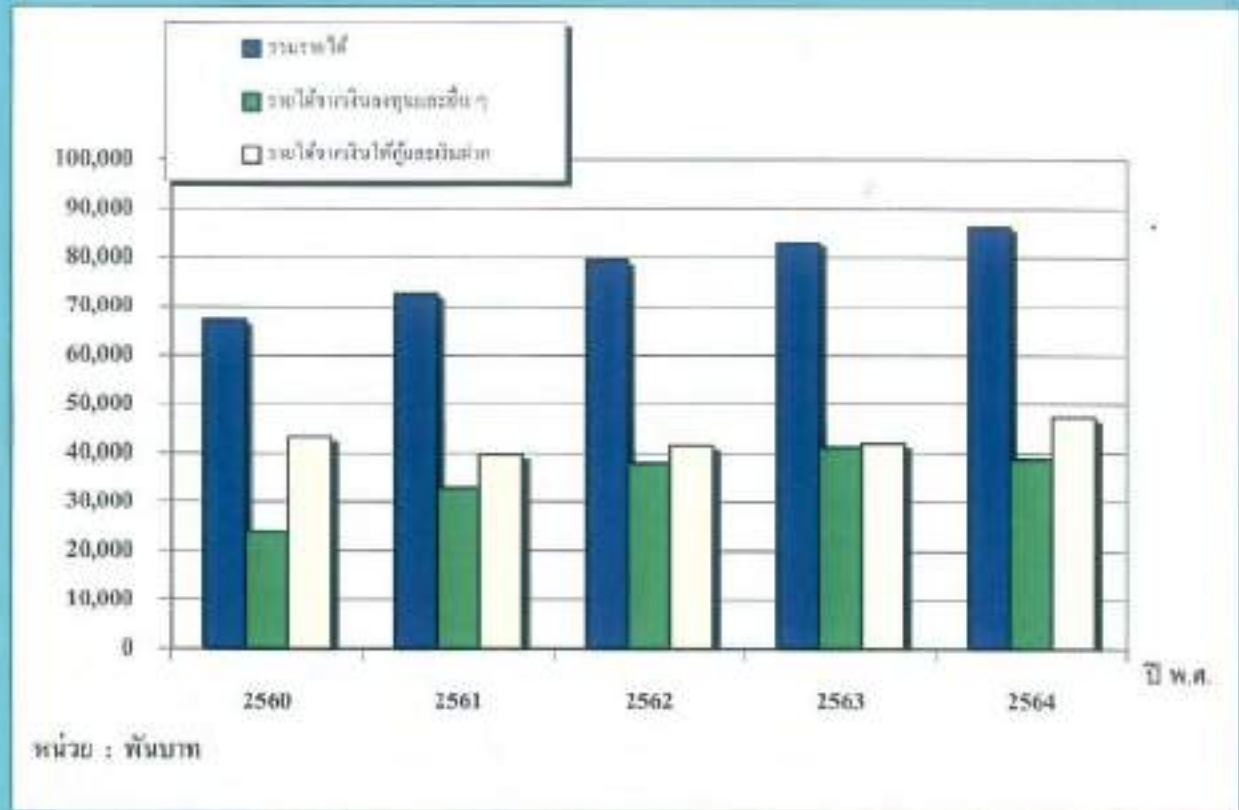

ปี พ.ศ.	2560	2561	2562	2563	2564
รวมรายได้	67,281	72,591	79,513	83,124	86,289
รายได้จากเงินลงทุนและอื่น ๆ	24,051	32,900	38,020	41,189	38,948
รายได้จากเงินให้กู้ยืมและเงินฝาก	43,230	39,691	41,493	41,935	47,341



## ที่มาของค่าใช้จ่าย

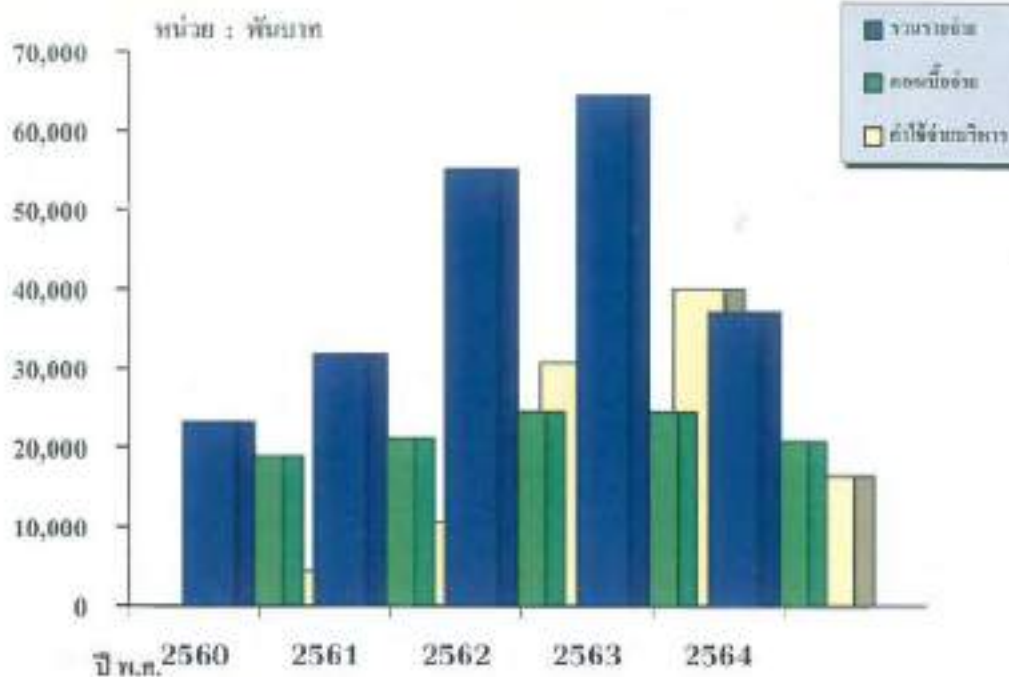

ปี พ.ศ.	2560	2561	2562	2563	2564
รวมรายจ่าย	23,256	31,766	55,191	64,402	37,055
ดอกเบี้ยจ่าย	18,942	21,079	24,448	24,423	20,710
ค่าใช้จ่ายบริหาร	4,314	10,687	30,743	39,980	16,345



ที่ สท.ว. 421 / 2564

สหกรณ์ออมทรัพย์  
เครือโรงพยาบาลพญาไทและเปาโล จำกัด

16 พฤศจิกายน 2564

เรื่อง ขอเชิญประชุมใหญ่สามัญประจำปี 2564 ผ่านสื่ออิเล็กทรอนิกส์  
เรียน สมาชิกสหกรณ์ออมทรัพย์เครือโรงพยาบาลพญาไทและเปาโล จำกัด  
อ้างถึง ข้อบังคับสหกรณ์ออมทรัพย์เครือโรงพยาบาลพญาไทและเปาโล จำกัด

ตามข้อบังคับฯ ที่อ้างถึงในข้อ 52 วรรค 2 กำหนดให้สหกรณ์มีการประชุมใหญ่สามัญ ปีละหนึ่งครั้ง  
ภายในหนึ่งร้อยห้าสิบวัน นับแต่วันสิ้นปีทางบัญชีของสหกรณ์ นั้น

จากสถานการณ์การแพร่ระบาดของโรคติดเชื้อไวรัส โคโรนา 2019 (COVID-19) ในการประชุม  
คณะกรรมการดำเนินการ ชุดที่ 27 ครั้งที่ 14/2564 เมื่อวันที่ 12 พฤศจิกายน 2564 มีมติให้กำหนดประชุมใหญ่สามัญ  
ประจำปี 2564 (สิ้นสุด ณ วันที่ 30 กันยายน 2564) ในวันที่ 24 พฤศจิกายน 2564 ณ ห้องประชุมकुณพ้อเปาโล ชั้น 11  
อาคาร 1 โรงพยาบาลเปาโลพหลโยธิน ซึ่งเป็นห้องประชุมหลัก โดยถ่ายทอดผ่านสื่ออิเล็กทรอนิกส์ (โปรแกรม Zoom)  
ไปยังห้องประชุมสาขาที่กำหนด ตั้งแต่เวลา 13.00 น. เป็นต้นไป ตามระเบียบวาระการประชุม ดังต่อไปนี้

- ระเบียบวาระที่ 1 เรื่องประธานแจ้งให้ที่ประชุมทราบ
- ระเบียบวาระที่ 2 เรื่องรับรองรายงานการประชุมใหญ่สามัญ ประจำปี 2563
- ระเบียบวาระที่ 3 เรื่องพิจารณาแก้ไขข้อบังคับสหกรณ์
- ระเบียบวาระที่ 4 เรื่องรายงานผลการดำเนินงานของสหกรณ์ฯประจำปี 2564
- ระเบียบวาระที่ 5 เรื่องการเปลี่ยนแปลงจำนวนสมาชิกประจำปี 2564
- ระเบียบวาระที่ 6 เรื่องรับทราบรายงานของผู้ตรวจสอบกิจการ ประจำปี 2564
- ระเบียบวาระที่ 7 เรื่องพิจารณาอนุมัติ งบแสดงฐานะการเงิน และงบกำไรขาดทุน ประจำปี 2564
- ระเบียบวาระที่ 8 เรื่องพิจารณาอนุมัติ การจัดสรรกำไรสุทธิประจำปี 2564
- ระเบียบวาระที่ 9 เรื่องพิจารณากำหนดวงเงินกู้ยืมหรือการค้ำประกัน ประจำปี 2565
- ระเบียบวาระที่ 10 เรื่องพิจารณาอนุมัติแผนงานและงบประมาณประจำปีของสหกรณ์ ประจำปี 2565
- ระเบียบวาระที่ 11 เรื่องพิจารณาเลือกคณะกรรมการดำเนินการ ประจำปี 2565
- ระเบียบวาระที่ 12 เรื่องเลือกตั้งผู้ตรวจสอบกิจการสหกรณ์ประจำปี 2565
- ระเบียบวาระที่ 13 เรื่องคัดเลือกผู้สอบบัญชีรับอนุญาตเพื่อเสนอแนะทะเบียน  
สหกรณ์แต่งตั้งเป็นผู้สอบบัญชีของสหกรณ์ ประจำปี 2565



ระเบียบวาระที่ 14 เรื่องพิจารณาอนุมัติการนำเงินไปฝากหรือลงทุนในหลักทรัพย์ตามประกาศ  
คณะกรรมการพัฒนาการสหกรณ์แห่งชาติ

ระเบียบวาระที่ 15 เรื่องอื่นๆ (ตามที่จะมีผู้เสนอ)

สมาชิกที่ประสงค์จะเข้าร่วมการประชุมใหญ่สามัญประจำปี 2564 ผ่านสื่ออิเล็กทรอนิกส์ สามารถขอลงชื่อ  
เข้าร่วมประชุมได้ตามประกาศที่สหกรณ์กำหนด

จึงเรียนเชิญท่าน เข้าร่วมประชุมตามวันเวลา และสถานที่ดังกล่าว จักขอบคุณด้วย

ขอแสดงความนับถือ

(ลงชื่อ) ภูษงค์ ทองแดง

( นายภูษงค์ ทองแดง )

ประธานกรรมการดำเนินการ

สหกรณ์ออมทรัพย์ศรีนครีโรงพยาบาลพญาไทและเปาโล จำกัด

ระเบียบวาระที่ 1  
เรื่อง ประธานและอัยการที่ประชุมพราน

ประธาน -

1.1 คณะผู้เข้าร่วมประชุม ดังนี้

- 1.1.1 ผู้แทนจากกรมส่งเสริมสหกรณ์
- 1.1.2 ผู้แทนจากกรมตรวจบัญชีสหกรณ์
- 1.1.3 ผู้ตรวจสอบกิจการ
- 1.1.4 ผู้สอบบัญชีสหกรณ์
- 1.1.5 .....

1.2 .....

มติที่ประชุม -

ระเบียบวาระที่ 2  
เรื่อง รับรองรายงานการประชุมใหญ่สามัญ ประจำปี 2563

ประธาน - เสนอให้สมาชิกทุกท่าน รับรองรายงานการประชุมใหญ่  
สามัญประจำปี 2563  
ภาคผนวก ตั้งแต่ หน้าที่ 1 - หน้าที่ 56

มติที่ประชุม -

ระเบียบวาระที่ 3  
เรื่อง การแก้ไขข้อบังคับของสหกรณ์

**ประชุม** - คีวตฤกระทรวง การดำเนินงานและการกำกับดูแล สหกรณ์ออมทรัพย์และสหกรณ์เครดิตยูเนียน พ.ศ.2564 ประกาศในราชกิจจานุเบกษา วันที่ 18 กุมภาพันธ์ 2564 ได้กำหนดให้สหกรณ์ต้องมีคณะกรรมการบริหารความเสี่ยงและ คณะอนุกรรมการการลงชุมชน

จึงเห็นควรแก้ไขเพิ่มเติมข้อบังคับของสหกรณ์ออมทรัพย์หรือโรงพยาบาลพญาไทและเปาโล จำกัด ใน เรื่องดังกล่าว

(ร่าง)



ข้อบังคับสหกรณ์ออมทรัพย์หรือโรงพยาบาลพญาไทและเปาโล จำกัด  
แก้ไขเพิ่มเติม (ฉบับที่ 8 ) พ.ศ. 2564

ที่ประชุมใหญ่ของสหกรณ์ออมทรัพย์หรือโรงพยาบาลพญาไทและเปาโล จำกัด เมื่อวันที่ 24 พฤศจิกายน พ.ศ.2564 ได้ลงมติเป็นเอกฉันท์ ให้แก้ไขเพิ่มเติมข้อบังคับของสหกรณ์ และนายทะเบียนสหกรณ์ได้รับจดทะเบียนแล้ว ซึ่งมีความดังนี้

ข้อ 1. ข้อบังคับนี้เรียกว่า “ ข้อบังคับสหกรณ์ออมทรัพย์หรือโรงพยาบาลพญาไทและเปาโล จำกัด ” แก้ไขเพิ่มเติม (ฉบับที่ 8 ) พ.ศ. 2564

ข้อ 2. ข้อบังคับนี้ให้ใช้บังคับตั้งแต่วันถัดจากวันที่น่าายทะเบียนสหกรณ์รับจดทะเบียน

ข้อ 3. ให้เพิ่มความดังต่อไปนี้เป็นข้อ 77/1 , 77/2 , 77/3 , 77/4 ไว้ท้ายข้อ 77 แห่งข้อบังคับสหกรณ์ออมทรัพย์หรือโรงพยาบาลพญาไทและเปาโล จำกัด เลขทะเบียนข้อบังคับที่ 8.010543

ข้อ 77/1 คณะอนุกรรมการบริหารความเสี่ยง ให้คณะกรรมการดำเนินการแต่งตั้งกรรมการดำเนินการเป็น คณะอนุกรรมการบริหารความเสี่ยงจำนวน 5 คน โดยให้มีตำแหน่งประธานกรรมการคนหนึ่งและเลขานุการคนหนึ่ง นอกนั้นเป็นอนุกรรมการ

คณะกรรมการดำเนินการอาจแต่งตั้งบุคคลภายนอกที่เป็นผู้ทรงคุณวุฒิเป็นที่ปรึกษา  
คณะอนุกรรมการได้

คณะอนุกรรมการบริหารความเสี่ยงให้อยู่ในตำแหน่งเท่ากับกำหนดเวลาของคณะกรรมการดำเนินการ  
ซึ่งตั้งคณะอนุกรรมการบริหารความเสี่ยงนั้น

ให้คณะกรรมการบริหารความเสี่ยงประชุมกันตามคราวที่มีกิจธุระ หรือมีการประชุมกันเดือนละหนึ่งครั้งเป็นอย่างน้อยและให้ประธานอนุกรรมการบริหารความเสี่ยง หรือเลขานุการนัดเรียกประชุมได้

ในการประชุมคณะกรรมการบริหารความเสี่ยง ต้องมีอนุกรรมการมาประชุมไม่น้อยกว่ากึ่งหนึ่งของจำนวนอนุกรรมการทั้งหมด จึงจะเป็นองค์ประชุม

ข้อวินิจฉัยที่ล่วงของคณะกรรมการบริหารความเสี่ยง ให้เสนอคณะกรรมการดำเนินการในการประชุมคราวถัดไปทราบและพิจารณา

ข้อ 77/2 อำนาจหน้าที่ของคณะกรรมการบริหารความเสี่ยง ให้คณะกรรมการบริหารความเสี่ยงมีอำนาจและหน้าที่ดำเนินการตามกฎหมาย ข้อบังคับ ระเบียบ มติ หรือคำสั่งของสภครวณในส่วนที่เกี่ยวข้อง ซึ่งรวมทั้งในข้อต่อไปนี้

(1) ศึกษา วิเคราะห์ และกำหนดนโยบายการบริหารความเสี่ยงเพื่อเสนอต่อคณะกรรมการดำเนินการพิจารณา โดยครอบคลุมถึง ความเสี่ยงประเภทต่างๆ เช่น ความเสี่ยงด้านสินเชื่อ การลงทุนสภาพคล่อง ปฏิบัติการและด้านอื่นๆ ให้สอดคล้องกับกลยุทธ์เสนอคณะกรรมการดำเนินการอนุมัติ

(2) มีอำนาจตัดสินใจในการดำเนินการใดๆ ที่เกี่ยวข้อง ภายใต้ขอบเขตความรับผิดชอบที่คณะกรรมการดำเนินการกำหนด

(3) ประเมิน ติดตาม กำกับดูแล และทบทวนความเสี่ยงพหุของนโยบายเกี่ยวกับการบริหารความเสี่ยงเพื่อให้กระบวนการบริหารความเสี่ยงมีประสิทธิภาพและประสิทธิผล

(4) รายงานแผนดำเนินงานที่ควรปรับปรุงแก้ไข ตลอดจนปัจจัยและปัญหาที่มีนัยสำคัญให้แก่คณะกรรมการดำเนินการ เพื่อให้สอดคล้องกับการดำเนินกิจการของสภครวณ

(5) กำกับดูแลเรื่องธรรมาภิบาลเกี่ยวกับการบริหารความเสี่ยง

(6) รายงานผลการปฏิบัติงานให้คณะกรรมการดำเนินการและต่อที่ประชุมใหญ่ทราบ โดยแสดงรายละเอียดในรายงานประจำปี

(7) ปฏิบัติหน้าที่อื่นตามที่คณะกรรมการดำเนินการมอบหมาย

ข้อ 77/3 คณะอนุกรรมการการลงทุน ให้คณะกรรมการดำเนินการแต่งตั้งกรรมการดำเนินการเป็นคณะอนุกรรมการการลงทุนจำนวน 5 คน และต้องไม่มีกรรมการดำเนินการที่เป็นคณะกรรมการบริหารความเสี่ยงเป็นอนุกรรมการด้วย โดยให้มีตำแหน่งประธานกรรมการคนหนึ่งและเลขานุการคนหนึ่ง นอกนั้นเป็นอนุกรรมการ

คณะกรรมการดำเนินการอาจแต่งตั้งบุคคลภายนอกที่เป็นผู้ทรงคุณวุฒิเป็นที่ปรึกษาคณะกรรมการได้ คณะอนุกรรมการการลงทุนให้อยู่ในตำแหน่งได้เท่ากับ กำหนดเวลาของคณะกรรมการดำเนินการซึ่งตั้งคณะอนุกรรมการการลงทุนนั้น

ให้คณะกรรมการการลงทุนประชุมกันตามคราวที่มีกิจธุระ หรือมีการประชุมกันเดือนละหนึ่งครั้งเป็นอย่างน้อยและให้ประธานอนุกรรมการการลงทุน หรือเลขานุการนัดเรียกประชุมได้

ในการประชุมคณะกรรมการการลงทุน ต้องมีอนุกรรมการมาประชุมไม่น้อยกว่ากึ่งหนึ่งของจำนวนอนุกรรมการทั้งหมด จึงจะเป็นองค์ประชุม

ข้อวินิจฉัยทั้งปวงของคณะกรรมการการลงทุนให้เสนอคณะกรรมการดำเนินการในการประชุมคราวถัดไปทราบและพิจารณา

ข้อ 77/4 อำนาจหน้าที่ของคณะกรรมการการลงทุน ให้คณะกรรมการการลงทุนมีอำนาจและหน้าที่ดำเนินการตามกฎหมาย ข้อบังคับ ระเบียบ มติ หรือคำสั่งของสภกรรมในส่วนที่เกี่ยวข้อง ซึ่งรวมทั้งในข้อต่อไปนี้

(1) ศึกษา วิเคราะห์ และกำหนดนโยบายและแผนเกี่ยวกับการลงทุนประจำปีให้สอดคล้องกับนโยบายด้านการบริหารความเสี่ยงโดยรวม และเสนอคณะกรรมการดำเนินการพิจารณาเพื่อเสนอให้ที่ประชุมใหญ่อนุมัติ

(2) พิจารณาอนุมัติแผนการลงทุนและแผนจัดการการลงทุน ภายใต้ขอบเขตที่คณะกรรมการดำเนินการกำหนด

(3) ประเมิน ติดตาม และกำกับดูแลผลประโยชน์จากการลงทุน และจัดให้มีการควบคุมภายในที่เหมาะสม

(4) กำกับดูแลเรื่องธรรมาภิบาลเกี่ยวกับการลงทุน

(5) รายงานผลการปฏิบัติงานให้คณะกรรมการดำเนินการทราบและรายงานผลการปฏิบัติงานให้ที่ประชุมใหญ่ทราบในรายงานประจำปี

(6) ปฏิบัติหน้าที่อื่นตามที่คณะกรรมการดำเนินการมอบหมาย

ลงชื่อ ..... ประธานกรรมการ  
(.....)

ลงชื่อ ..... เลขานุการ  
(.....)

ข้อความและเหตุผลที่ขอแก้ไขเพิ่มเติมข้อบังคับของสหกรณ์ออมทรัพย์หรือโรงพยาบาลพญาไทและป่าไผ่ จำกัด

ข้อความเดิม	ข้อความที่ขอแก้ไขเพิ่มเติม	เหตุผล
ไม่มี	<p>ข้อ 77/1 คณะอนุกรรมการบริหารความเสี่ยง ให้คณะกรรมการดำเนินการแต่งตั้งกรรมการดำเนินการเป็นคณะอนุกรรมการบริหารความเสี่ยงจำนวน 5 คน โดยให้มีตำแหน่งประธานกรรมการคนหนึ่งและเลขานุการคนหนึ่ง นอกนั้นเป็นอนุกรรมการ</p> <p>คณะกรรมการดำเนินการอาจแต่งตั้งบุคคลภายนอกที่เป็นผู้ทรงคุณวุฒิเป็นที่ปรึกษาคณะอนุกรรมการได้</p> <p>คณะอนุกรรมการบริหารความเสี่ยงให้อยู่ในตำแหน่งเท่ากับกำหนดเวลาของคณะกรรมการดำเนินการซึ่งตั้งคณะอนุกรรมการบริหารความเสี่ยงนั้น</p> <p>ให้คณะอนุกรรมการบริหารความเสี่ยงประชุมกันตามคราวที่มีกิจธุระ หรือมีการประชุมกันเดือนละหนึ่งครั้งเป็นอย่างน้อย และให้ประธานอนุกรรมการบริหารความเสี่ยงหรือเลขานุการนัดเรียกประชุมได้</p> <p>ในการประชุมคณะอนุกรรมการบริหารความเสี่ยง ต้องมีอนุกรรมการมาประชุม ไม่น้อยกว่ากึ่งหนึ่งของจำนวนอนุกรรมการทั้งหมด จึงจะเป็นองค์ประชุม</p> <p>ข้อวินิจฉัยทั้งปวงของคณะอนุกรรมการบริหารความเสี่ยง ให้เสนอคณะกรรมการดำเนินการในการประชุมคราวถัดไปทราบและพิจารณา</p>	<p>เพื่อให้เป็นไปตามตามกฎกระทรวง การดำเนินงาน และการกำกับดูแล สหกรณ์ออมทรัพย์และสหกรณ์เครดิตยูเนียน พ.ศ.2564 ประกาศในราชกิจจานุเบกษา วันที่ 10 กุมภาพันธ์ 2564</p> <p>และ ระเบียบนายทะเบียนสหกรณ์ ว่าด้วยการรับจดทะเบียนข้อบังคับเกี่ยวกับคณะอนุกรรมการบริหารความเสี่ยง และคณะอนุกรรมการการกองทุน พ.ศ. 2564</p>
ไม่มี	<p>ข้อ 77/2 อำนาจหน้าที่ของคณะอนุกรรมการบริหารความเสี่ยง ให้คณะอนุกรรมการบริหารความเสี่ยงมีอำนาจและหน้าที่ดำเนินการตามกฎหมาย ข้อบังคับ ระเบียบ นติ หรือคำสั่งของสหกรณ์ในส่วนที่เกี่ยวข้อง ซึ่งรวมทั้งในข้อต่อไปนี้</p> <p>(1) ศึกษา วิเคราะห์ และกำหนดนโยบายการบริหารความเสี่ยงเพื่อเสนอต่อคณะกรรมการดำเนินการพิจารณา โดยครอบคลุมถึง ความเสี่ยงประเภทต่างๆ เช่น ความเสี่ยงด้านสินเชื่อ การลงทุนสภาพคล่อง ปฏิบัติการและด้านอื่นๆ ให้สอดคล้องกับกลยุทธ์เสนอคณะกรรมการดำเนินการอนุมัติ</p>	<p>เพื่อให้เป็นไปตามตามกฎกระทรวง การดำเนินงาน และการกำกับดูแล สหกรณ์ออมทรัพย์และสหกรณ์เครดิตยูเนียน พ.ศ.2564 ประกาศในราชกิจจานุเบกษา วันที่ 10 กุมภาพันธ์ 2564</p> <p>และ ระเบียบนายทะเบียนสหกรณ์ ว่าด้วยการรับจดทะเบียนข้อบังคับเกี่ยวกับคณะอนุกรรมการ</p>

ข้อความเดิม	ข้อความที่ขอแก้ไขเพิ่มเติม	เหตุผล
	<p>(2) มีอำนาจตัดสินใจในการดำเนินการใดๆ ที่เกี่ยวข้อง ภายใต้อำนาจหน้าที่ของคณะกรรมการดำเนินการกำหนด</p> <p>(3) ประเมิน ติดตาม กำกับดูแล และทบทวนความเพียงพอของนโยบายเกี่ยวกับการบริหารความเสี่ยงเพื่อให้กระบวนการบริหารความเสี่ยงมีประสิทธิภาพและประสิทธิผล</p> <p>(4) รายงานแผนดำเนินงานที่ควรปรับปรุงแก้ไข ตลอดจนปัจจัยและปัญหาที่มียุทธศาสตร์สำคัญให้แก่คณะกรรมการดำเนินการ เพื่อให้สอดคล้องกับการดำเนินกิจการของสหกรณ์</p> <p>(5) กำกับดูแลเรื่องธรรมาภิบาลเกี่ยวกับการบริหารความเสี่ยง</p> <p>(6) รายงานผลการปฏิบัติงาน ให้คณะกรรมการดำเนินการและต่อที่ประชุมใหญ่ทราบ โดยแสดงรายละเอียดในรายงานประจำปี</p> <p>(7) ปฏิบัติหน้าที่อื่นตามที่คณะกรรมการดำเนินการมอบหมาย</p>	<p>บริหารความเสี่ยง และคณะกรรมการการลงทุน พ.ศ. 2564</p>
<p>ไม่มี</p>	<p>ข้อ 77/3 คณะกรรมการการลงทุน ให้คณะกรรมการดำเนินการแต่งตั้งกรรมการดำเนินการเป็นคณะกรรมการการลงทุนจำนวน 5 คน และต้องไม่มีกรรมการดำเนินการที่เป็นคณะกรรมการบริหารความเสี่ยงเป็นอนุกรรมการด้วย โดยให้มีตำแหน่งประธานกรรมการคนหนึ่งและเลขานุการคนหนึ่ง นอกนั้นเป็นอนุกรรมการ</p> <p>คณะกรรมการดำเนินการอาจแต่งตั้งบุคคลภายนอกที่เป็นผู้ทรงคุณวุฒิเป็นที่ปรึกษาคณะกรรมการได้</p> <p>คณะกรรมการการลงทุนให้อยู่ในตำแหน่งได้เท่ากับกำหนดเวลาของคณะกรรมการดำเนินการซึ่งตั้งคณะกรรมการการลงทุนนั้น</p> <p>ให้คณะกรรมการการลงทุนประชุมกันตามคราวที่มีกิจธุระ หรือมีการประชุมกันเดือนละหนึ่งครั้งเป็นอย่างน้อย และให้ประธานอนุกรรมการการลงทุน หรือเลขานุการนัดเรียกประชุมได้</p>	<p>เพื่อให้เป็นไปตามตามกฎกระทรวง การดำเนินงานและการกำกับดูแล สหกรณ์ออมทรัพย์และสหกรณ์เครดิตยูเนียน พ.ศ.2564 ประกาศในราชกิจจานุเบกษา วันที่ 10 กุมภาพันธ์ 2564 และ ระเบียบนายทะเบียนสหกรณ์ ว่าด้วยการรับจดทะเบียนข้อบังคับเกี่ยวกับคณะกรรมการบริหารความเสี่ยง และคณะกรรมการการลงทุน พ.ศ. 2564</p>

ข้อความเดิม	ข้อความที่ขอแก้ไขเพิ่มเติม	เหตุผล
	ในการประชุมคณะอนุกรรมการการกองทุน ต้องมีอนุกรรมการมาประชุม ไม่น้อยกว่ากึ่งหนึ่งของจำนวนอนุกรรมการทั้งหมด จึงจะเป็นองค์ประชุม	
ไม่มี	<p>ข้อ 77/4 อำนาจหน้าที่ของคณะอนุกรรมการการกองทุน ให้คณะอนุกรรมการการกองทุนมีอำนาจและหน้าที่ดำเนินการตามกฎหมาย ข้อบังคับ ระเบียบ มติ หรือคำสั่งของสภกรณ์ในส่วนที่เกี่ยวข้อง ซึ่งรวมทั้งในข้อต่อไปนี้</p> <p>(1) ศึกษา วิเคราะห์ และกำหนดนโยบายและแผนเกี่ยวกับการลงทุนประจำปีให้สอดคล้องกับนโยบายด้านการบริหารความเสี่ยงโดยรวม และเสนอคณะกรรมการดำเนินการพิจารณาเพื่อเสนอให้ที่ประชุมใหญ่อนุมัติ</p> <p>(2) พิจารณาอนุมัติแผนการลงทุนและแผนจัดการการลงทุน ภายใต้ขอบเขตที่คณะกรรมการดำเนินการ กำหนด</p> <p>(3) ประเมิน ติดตาม และกำกับดูแลผลประโยชน์จากการลงทุน และจัดให้มีการควบคุมภายในที่เหมาะสม</p> <p>(4) กำกับดูแลเรื่องธรรมาภิบาลเกี่ยวกับการลงทุน</p> <p>(5) รายงานผลการปฏิบัติงานให้คณะกรรมการดำเนินการทราบและรายงานผลการปฏิบัติงานให้ที่ประชุมใหญ่ทราบในรายงานประจำปี</p> <p>(6) ปฏิบัติหน้าที่อื่นตามที่คณะกรรมการดำเนินการมอบหมาย</p>	<p>เพื่อให้เป็นไปตามตามกฎหมาย กฏกระทรวง การดำเนินงาน และการกำกับดูแล สหกรณ์ ออมทรัพย์และสหกรณ์เครดิตยูเนียน พ.ศ.2564 ประกาศในราชกิจจานุเบกษา วันที่ 10 กุมภาพันธ์ 2564</p> <p>และ ระเบียบนายทะเบียนสหกรณ์ ว่าด้วยกรับจดทะเบียนข้อบังคับเกี่ยวกับคณะอนุกรรมการบริหารความเสี่ยง และคณะอนุกรรมการการกองทุน พ.ศ. 2564</p>

มติที่ประชุม



ระเบียบวาระที่ 4  
เรื่อง รายงานผลการดำเนินงานของสหกรณ์ฯ  
ประจำปี 2564

ประจํา			
รายการ	2564 (30 ก.ย. 64)	2563 (30 ก.ย. 63)	เปลี่ยนแปลง เพิ่ม (ลบ)
1. จำนวนสมาชิก	4,880	4,853	27
2. ทุนค่าเงินงาน	1,897,031,422.25	1,769,542,797.47	127,488,624.78
3. ทุนของสหกรณ์	905,097,867.31	833,146,899.43	71,950,967.88
4. ทุนเรือนหุ้น	759,003,370.00	713,308,810.00	45,694,560.00
5. ทุนสำรอง	41,188,051.56	39,315,258.99	1,872,792.57
6. ทุนสะสมตามข้อบังคับฯ	26,101,549.32	28,532,056.32	(2,430,507.00)
7. เงินรับฝากออมทรัพย์ (คงเหลือ)	5,329,946.74	6,111,720.00	(781,773.36)
8. เงินฝากออมทรัพย์ (ระหว่างปี)	27,316,196.44	20,868,051.60	6,448,144.84
9. เงินฝากออมทรัพย์พิเศษ (คงเหลือ)	668,251,527.75	606,631,844.56	61,619,683.19
10. เงินรับฝากออมทรัพย์พิเศษ (ระหว่างปี)	189,312,976.23	445,393,335.97	(256,080,359.74)
11. เงินฝากออมทรัพย์สินทวี (คงเหลือ)	15,274,500.00	13,118,400.00	2,156,100.00
12. เงินฝากออมทรัพย์สินทวี (ระหว่างปี)	11,081,300.00	9,264,400.00	1,816,900.00
13. เงินให้กู้ยืม (คงเหลือ) – สุทธิ	750,312,712.45	664,639,538.72	85,673,173.73
14. เงินให้กู้ยืม (ระหว่างปี)	459,843,183.01	389,209,263.03	70,633,919.98
15. รายได้	86,289,947.99	83,124,609.05	3,165,338.94
16. รายจ่าย	37,056,209.93	64,403,283.48	(27,347,073.55)
17. กำไรสุทธิ	49,233,738.06	18,721,325.57	30,512,412.49

มติที่ประชุม:

รายละเอียดผลประโยชน์และค่าตอบแทนของกรรมการ ผู้จัดการ ผู้มีอำนาจในการจัดการ และที่ปรึกษาของสหกรณ์ ประจำปี 2563  
ของสหกรณ์ออมทรัพย์ศรีวิภาวิทยามหาวิทยาลัยเทคโนโลยี ชำกัด

กฎกระทรวง การส่วนเกินจากองค์การกำกับดูแลสหกรณ์ออมทรัพย์และสหกรณ์เครดิตยูเนียน พ.ศ.2564 ข้อ 14. ในการประชุมสามัญ นอกเวลาครั้งใดก็ตามซึ่งได้แก่การประชุมสามัญเป็นปกติแล้วสหกรณ์ได้แจ้งไว้ที่ประชุมใหญ่ผู้ทรงอำนาจแล้ว

ดังต่อไปนี้ (ก) ผลประโยชน์และค่าตอบแทนที่กรรมการ ผู้จัดการ ผู้มีอำนาจในการจัดการ และที่ปรึกษาของสหกรณ์ได้รับจากสหกรณ์นั้นในรอบบัญชีที่ผ่านมา โดยใช้สหกรณ์ดังกล่าว และยึดถือตั้งแต่วันที่ 1 มกราคมของปีงบประมาณของปีงบประมาณนั้น

ที่	ชื่อ - สกุล	ตำแหน่ง	ค่าตอบแทนที่เป็นตัวเงิน					ค่าตอบแทนที่เป็นตัวเงิน			รวมเป็นเงิน
			เงินเดือนค่าตอบแทน ค่าพาหนะ	เงินโบนัส	ค่าเบี้ยประชุม	ค่ารักษา พยาบาล	เครื่องแบบ	ตรวจสุขภาพ	ค่าประกันภัย		
1	นางพรทิพย์ ชสโต	ประธานกรรมการ	-	30,656.66	13,000.00						43,656.66
2	นางกรรณิกา ต้อมทอง	รองประธานกรรมการ	-	23,656.66	10,000.00						33,656.66
3	นายสหรัญ ไนศรีอินทโย	รองประธานกรรมการ	3,000.00	26,656.66	13,000.00						42,656.66
4	น.ส พิณญา สายสัง	กรรมการและเลขานุการ	-	25,656.66	12,000.00						37,656.66
5	นายบุญหลดช ขำช้าง	กรรมการและเหรัญญิก	-	25,656.66	12,000.00			1,800.00			39,456.66
6	นางกฤษณา นุศล	กรรมการ	-	25,656.67	20,200.00						45,856.67
7	นางสิพวีวรรณ เพชรน้ำเงิน	กรรมการ	-	17,656.67	12,200.00						29,856.67
8	นายสุปัญญา เกษมเล็ก	กรรมการ	-	24,656.67	19,200.00						43,856.67
9	นายอาน กุศลอัน	กรรมการ	-	23,656.67	11,000.00						34,656.67
10	นายอุดมศักดิ์ ทอดสูงเนิน	กรรมการ	-	22,656.67	17,200.00						39,856.67
11	นายมาโนช วาภัยเงินตรา	กรรมการ	750.00	25,656.67	13,000.00						39,406.67
12	น.ส อรุณา กวมทรัพย์	กรรมการ	3,700.00	20,656.67	15,200.00						39,556.67
13	น.ส ณัฐญาณี ไหมเจริญ	กรรมการ	2,500.00	19,656.67	14,200.00						36,356.67
14	น.ส ธัญญา ทะทา	กรรมการ	-	23,656.67	18,200.00						41,856.67
15	น.ส อัมพิกา เกาแก้วกิต	กรรมการ	-	22,656.67	17,200.00						39,856.67
16	นายทวี สุทธิพงษ์	ที่ปรึกษา	5,000.00	-	-						5,000.00
17	นายอุษงก์ ทองแดง	ที่ปรึกษา	8,000.00	-	13,000.00						21,000.00
18	นายสุวิธ เต็มพรเลิศ	ที่ปรึกษา	5,000.00	-	1,000.00						6,000.00
19	นายจิรภัทร ชาติะมีนา	ผู้จัดการ	1,301,025.00	123,138.24	-	50,000.00			5,860.00	5,795.00	1,483,818.24
รวมทั้งสิ้น			1,328,975.00	481,988.24	231,600.00	50,000.00	1,800.00	5,860.00	3,795.00	2,104,018.24	

ระเบียบวาระที่ 5  
เรื่อง การเปลี่ยนแปลงจำนวนสมาชิกประจำปี 2564

ประธาน -

ยอดจำนวนสมาชิก ณ 30 กันยายน 2563			=	4,837	คน
ยอดเปลี่ยนแปลงในระหว่างปี					
บวก สมาชิกเข้าใหม่			=	434	คน
			=	5,271	คน
หัก สมาชิกลาออก	299	คน			
สมาชิกถูกให้ออกจากสหกรณ์	107	คน	=	406	คน
คงเหลือ ณ 30 กันยายน 2564			=	4,865	คน

ยอดจำนวนสมาชิกสมทบ ณ 30 กันยายน 2563			=	16	คน
ยอดเปลี่ยนแปลงในระหว่างปี					
บวก สมาชิกเข้าใหม่			=	0	คน
			=	16	คน
หัก สมาชิกลาออก	0	คน			
สมาชิกถูกให้ออกจากสหกรณ์	1	คน	=	1	คน
คงเหลือ ณ 30 กันยายน 2564			=	15	คน

มติที่ประชุม -

ระเบียบวาระที่ 6  
เรื่อง รับทราบรายงานของผู้ตรวจสอบกิจการ  
ประจำปี 2564

ประธาน -

รายงานการตรวจสอบกิจการ  
สหกรณ์ออมทรัพย์นครีหรือโรงพยาบาลพญาไทและเปาโล จำกัด  
ประจำปีสิ้นสุด 30 กันยายน 2564

เสนอ สมาชิกสหกรณ์ออมทรัพย์นครีหรือโรงพยาบาลพญาไทและเปาโล จำกัด

ตามมติที่ประชุมใหญ่สามัญประจำปี 2563 เมื่อวันที่ 18 พฤศจิกายน 2563 ได้เลือกตั้งข้าพเจ้า  
เป็นผู้ตรวจสอบกิจการประจำปีทางบัญชี

ข้าพเจ้าได้ทำการตรวจสอบ และรายงานผลการตรวจสอบ ต่อคณะกรรมการดำเนินการเป็น  
ประจำทุกเดือน ข้าพเจ้าขอเสนอการตรวจสอบประจำปี โดยสรุป ดังนี้

1. วัตถุประสงค์ของการตรวจสอบ

- 1.1 เพื่อตรวจสอบและประเมินผลการปฏิบัติงานด้านการบัญชีและการเงิน
- 1.2 เพื่อให้ข้อเสนอนะเในการแก้ไขปรับปรุงการปฏิบัติงานด้านการเงินและบัญชี
- 1.3 เพื่อตรวจสอบและให้ข้อเสนอแนะเกี่ยวกับการดำเนินงานของสหกรณ์

2. ขอบเขตการตรวจสอบ และวิธีการตรวจสอบ

- 2.1 ตรวจสอบเอกสาร หลักฐาน และการบันทึกบัญชีระหว่างเดือน
- 2.2 ตรวจสอบบัญชี รายละเอียดลูกหนี้ ทุนเรือนหุ้น และเงินรับฝาก เทียบกับบัญชีคุมยอด  
(ขอบเขตการตรวจสอบ อาจเปลี่ยนแปลงไปตามแนวการตรวจสอบที่กำหนดไว้)
- 2.3 วิธีการตรวจสอบ ตรวจสอบพร้อมทั้งระบบบัญชี เอกสารประกอบกร  
บันทึกบัญชีโดยสุ่มตัวอย่าง สำหรับสมุดสรุปประจำวันตรวจสอบเอกสาร  
การจ่ายเงิน ตรวจสอบรายการบันทึกบัญชี

3. ผลการดำเนินงานของสหกรณ์

ในปีบัญชี 2564 สหกรณ์มีสมาชิก เข้า – ออก ดังนี้

สมาชิกสามัญคงเหลือยกมาต้นปี	4,837 คน
เพิ่ม รับสมาชิกระหว่างปี	434 คน
ลด สมาชิกลาออกระหว่างปี	299 คน
ลด สมาชิกถูกไล่ออกจากสหกรณ์	107 คน
คงเหลือ ณ 30 กันยายน 2564	4,865 คน

สมาชิกสมทบคงเหลือยกมาต้นปี	16 คน
เพิ่ม รับสมาชิกระหว่างปี	0 คน
ลด สมาชิกถูกไล่ออกจากสหกรณ์	1 คน
คงเหลือ ณ 30 กันยายน 2564	15 คน

### 3.1 การให้เงินกู้แก่สมาชิก

ในระหว่างปี สหกรณ์ได้ให้เงินกู้แก่สมาชิกทั้งสิ้น รวมเป็นเงิน 459,843,183.01 บาท แยกประเภทเงินกู้ดังนี้

เงินกู้เพื่อการเหตุฉุกเฉิน	335	สัญญา	เป็นเงิน	2,355,570.00	บาท
เงินกู้เพื่อการเหตุฉุกเฉิน	7,730	สัญญา (ครึ่ง)	เป็นเงิน	32,042,050.57	บาท
(กระแสรายวัน)					
เงินกู้สามัญรุ่นค้าประกัน	586	สัญญา	เป็นเงิน	85,869,400.00	บาท
เงินกู้สามัญรุ่นค้าหมุนเวียน	1,398	สัญญา (ครึ่ง)	เป็นเงิน	8,196,767.50	บาท
(กระแสรายวัน)					
เงินกู้สามัญ	792	สัญญา	เป็นเงิน	136,391,200.00	บาท
เงินกู้สามัญคนค้าหมุนเวียน	1,009	สัญญา (ครึ่ง)	เป็นเงิน	9,157,894.94	บาท
(กระแสรายวัน)					
เงินกู้สามัญผู้ใกล้ชิด	3,000	สัญญา	เป็นเงิน	115,220,000.00	บาท
เงินกู้พิเศษ	66	สัญญา	เป็นเงิน	55,623,000.00	บาท
เงินกู้พิเศษ(บ้านหลังแรก)	7	สัญญา	เป็นเงิน	14,487,300.00	บาท

ได้ตรวจสอบเอกสารสัญญาเงินกู้และหนังสือค้ำประกัน โดยวิธีสุ่มตัวอย่าง การให้กู้เงิน เป็น ไปตามข้อบังคับและระเบียบที่สหกรณ์กำหนดไว้

### 3.2 การรับฝากเงินจากสมาชิก

ในระหว่างปี สหกรณ์รับฝากเงินจากสมาชิก ดังนี้

รับฝากออมทรัพย์	5,329,946.74	บาท
รับฝากออมทรัพย์พิเศษ	668,251,527.75	บาท
รับฝากออมทรัพย์สินทวี	<u>15,274,500.00</u>	บาท
รวมรับฝากเงิน	<u>688,855,974.49</u>	บาท

### 3.3 การถือหุ้นของสมาชิก

ทุนเรือนหุ้นชกมาจกค้ดปี	713,308,810.00	บาท
บวก	เพิ่มระหว่างปี	87,482,900.00
หัก	ถอนหุ้นระหว่างปี	<u>41,788,340.00</u>
	คงเหลือ	<u>759,003,370.00</u>

### 3.4 การฝากเงินกับสหกรณ์อื่น

ณ วันสิ้นปีบัญชี สหกรณ์ได้ฝากเงินกับสหกรณ์อื่นทั้งสิ้น ดังนี้

เงินฝากชุมชนสหกรณ์ออมทรัพย์แห่งประเทศไทย จำกัด - ประจำ	55,000,000.00	บาท
เงินฝากสหกรณ์ออมทรัพย์สโมสรรถไฟ จำกัด - ออมทรัพย์	4,192,800.00	บาท
เงินฝากสหกรณ์ออมทรัพย์สโมสรรถไฟ จำกัด - ออมทรัพย์พิเศษ	41,738,500.00	บาท
เงินฝากสหกรณ์ออมทรัพย์สโมสรรถไฟ จำกัด - ออมทรัพย์ (คอกเบี้ยเงินกู้)	<u>8,537,582.19</u>	บาท
รวมเงินฝากสหกรณ์อื่น	<u>109,468,882.19</u>	บาท

หัก ค่าซื้อเงินฝากสหกรณ์อื่นสงสัยจะสูญ	8,337,582.19	บาท
รวมเงินฝากสหกรณ์อื่น - สุทธิ	199,931,380.00	บาท

3.3 การลงทุนของสหกรณ์รวมทั้งระยะสั้นและระยะยาว

ณ วันสิ้นปีบัญชี สหกรณ์มีเงินลงทุนทั้งสิ้น ดังนี้

ถือหุ้นชุมนุมสหกรณ์ออมทรัพย์แห่งประเทศไทย จำกัด	200,000,000.00	บาท
กองทุนรวมโครงสร้างพื้นฐาน (EGATIF)	12,223,750.00	บาท
เงินลงทุนในหุ้นกู้ บมจ. ปตท.	15,000,000.00	บาท
เงินลงทุนในหุ้นกู้ บมจ. บ้านปู	55,000,000.00	บาท
เงินลงทุนในหุ้นกู้ บมจ. อินโดรามา เวนเจอร์ส	60,000,000.00	บาท
เงินลงทุนในหุ้นกู้ บ. น้ำตาลมิตรผล จำกัด	20,000,000.00	บาท
เงินลงทุนในหุ้นกู้ บมจ. ปตท. ซ้ำวชนและผลิตภัณฑ์ปิโตรเลียม	30,097,626.94	บาท
เงินลงทุนในหุ้นกู้ บมจ. เจริญโภคภัณฑ์อาหาร	31,820,905.83	บาท
เงินลงทุนในหุ้นกู้ บมจ. ซีพีออลล์	110,000,000.00	บาท
เงินลงทุนในหุ้นกู้ บมจ. ซีพีเอฟ (ประเทศไทย)	40,000,000.00	บาท
เงินลงทุนในหุ้นกู้ บมจ. ระบบขนส่งมวลชนกรุงเทพ	10,000,000.00	บาท
เงินลงทุนในหุ้นกู้ บมจ. บัณฑิตกรุงไทย	10,000,000.00	บาท
เงินลงทุนในหุ้นกู้ บมจ. เบลูริลล์คอกเกอร์	10,000,000.00	บาท
เงินลงทุนในหุ้นกู้ บ.อมตะ บี กริม เพาเวอร์ เอสพีวี จำกัด	36,000,000.00	บาท
เงินลงทุนในหุ้นกู้ บมจ. บีทีเอสกรุ๊ปโฮลดิ้งส์	60,000,000.00	บาท
เงินลงทุนในหุ้นกู้ บมจ. ไทคอนอินดัสเทรียล คอนเน็คชั่น	10,000,000.00	บาท
เงินลงทุนในหุ้นกู้ บมจ. ไทออบทีแควเรจ	20,000,000.00	บาท
เงินลงทุนในหุ้นกู้ บมจ. บี กริม เพาเวอร์	10,000,000.00	บาท
เงินลงทุนในหุ้นกู้ บมจ. บางจาก คอร์ปอเรชั่น	15,000,000.00	บาท
เงินลงทุนในหุ้นกู้ บมจ. โนนอร์ อินเทอร์เน็ต	20,000,000.00	บาท
เงินลงทุนในหุ้นกู้ บมจ. ทีทีที โกลบอลเทเลคอม	40,000,000.00	บาท
เงินลงทุนในหุ้นกู้ บมจ. เอ็มซีซีไปดิเมอร์	15,000,000.00	บาท
เงินลงทุนในหุ้นกู้ บมจ. ศรีนครินทร์โกลบอลอินดัสทรี	5,000,000.00	บาท
เงินลงทุนในหุ้นกู้ บมจ. โออาร์พีซี	10,000,000.00	บาท
เงินลงทุนในหุ้นกู้ บมจ. บีซีพีจี	5,000,000.00	บาท
เงินลงทุนในหุ้นกู้ บมจ. กอล์ฟ เอนเนอร์จี้ ดีเวลลอปเม้นท์	10,000,000.00	บาท
เงินลงทุนในหุ้นกู้ บมจ. การบินไทย	110,036,317.87	บาท
รวมเงินลงทุน	970,178,600.64	บาท
หัก ค่าเผื่อการด้อยค่าเงินลงทุนในหุ้นกู้ บมจ. การบินไทย	5,500,000.00	บาท
รวมเงินลงทุน - สุทธิ	964,678,600.64	บาท

3.6 รายได้ของสหกรณ์

ดอกเบี้ยรับเงินให้สมาชิกผู้	38,601,680.29	บาท
ดอกเบี้ยรับค่าน้ำพิพากษา	5,203,684.70	บาท
ดอกเบี้ยรับเงินฝากธนาคาร	29,520.77	บาท
ดอกเบี้ยรับเงินฝากสหกรณ์อื่น	3,505,931.23	บาท
ผลคอนแทนจากการลงทุน	38,547,596.42	บาท
รายได้อื่น ๆ	401,534.58	บาท
รวม	86,289,947.99	บาท

3.7 รายจ่ายของสหกรณ์

รายจ่ายต่างๆ ของสหกรณ์ ได้จ่ายไปในกิจการของสหกรณ์ ครอบคลุม เป็น ไปตามระเบียบและมติที่ประชุมของคณะกรรมการมีเอกสารประกอบการจ่ายเงินครบถ้วน การจ่ายเงินในการบริหารธุรกิจของสหกรณ์ โดยมีค่าใช้จ่ายในการบริหารทั้งสิ้น 37,056,209.93 บาท การจ่ายเงินทุนสะสมระหว่างปี เป็น ไปตามวัตถุประสงค์แห่งทุนและระเบียบที่ สหกรณ์กำหนด ไม่เกินยอดเงินแต่ละประเภท ในปี 2564 สหกรณ์มีกำไรสุทธิ 49,233,738.06 บาท เพิ่มขึ้นจากปีที่ผ่านมา 30,512,412.49 บาท คิดเป็นร้อยละ 162.98

3.8 ด้านการบัญชี สหกรณ์บันทึกบัญชีด้วยระบบคอมพิวเตอร์ ถูกต้องตามระบบบัญชีสหกรณ์ กอสมทรัพย์ เรียบร้อยเป็นปัจจุบันทุกเดือน

3.9 ด้านการเงิน

การรับ – จ่ายเงินของสหกรณ์ มีเอกสารประกอบการรับ – จ่ายเงินครบถ้วน การจ่ายเงินของสหกรณ์ถูกต้องตามระเบียบ สหกรณ์เก็บรักษาเงินสดประจำวัน ไม่เกินระเบียบที่สหกรณ์กำหนด

3.10 การจัดเก็บเอกสาร

สหกรณ์ได้จัดเก็บเอกสาร และหลักฐานใบสำคัญและสัญญาเงินกู้ไว้เป็นระเบียบเรียบร้อย และอยู่ในมาตรฐานสากล

3.11 การบริหารงานบุคคล

สหกรณ์ได้บริหารงาน โดยจัดจ้างผู้จัดการเป็นผู้รับผิดชอบในการจัดการธุรกิจ ได้จัดให้เจ้าหน้าที่รับผิดชอบในหน้าที่ปฏิบัติงานตามโครงสร้างของสหกรณ์ มีการช่วยเหลือการปฏิบัติงานในหน้าที่แทนกัน ได้ระหว่างเจ้าหน้าที่แต่ละแผนก ผู้จัดการและเจ้าหน้าที่แต่ละคนมีประสิทธิภาพ และตั้งใจในการทำงานทุกคน

4. การปฏิบัติตามระเบียบข้อบังคับ และ พ.ร.บ.สหกรณ์ พ.ศ. 2542

สหกรณ์ปฏิบัติตามข้อบังคับ ระเบียบและ พ.ร.บ.สหกรณ์ พ.ศ. 2542 มีการประชุมคณะกรรมการดำเนินการเป็นประจำทุกเดือน และได้กำหนดระเบียบต่างๆ ในการปฏิบัติงานให้สอดคล้องกับข้อบังคับแล้ว และได้จัดทำเอกสารเกี่ยวกับรายงานการประชุมคณะกรรมการดำเนินการประจำเดือน และผลการดำเนินงานของสหกรณ์ประจำเดือน ให้กรมส่งเสริมสหกรณ์ตามคำสั่งของกรมส่งเสริมสหกรณ์

5. การปฏิบัติเกี่ยวกับโครงการพิเศษ นอกจากการให้เงินกู้ฉุกเฉิน, เงินกู้สามัญ และเงินกู้พิเศษ แล้ว สหกรณ์ฯ ยังได้จัด  
วิวัฒนาการโครงการต่างๆ เพื่อช่วยเหลือสมาชิก เกี่ยวกับสวัสดิการในการครองชีพ และอื่นๆ

- โครงการเงินกู้สามัญเพื่อสมาชิก (บุคคลทั่วไป) โครงการเริ่มตั้งแต่ วันที่ กุมภาพันธ์ 2564 –  
เมษายน 2564 มีทั้งหมด 3 รอบ มีสมาชิกสนใจเข้าร่วมโครงการจำนวน 334 ราย วงเงินกู้รวม 58.09 ล้านบาท

- โครงการคลินิกคลายทุกซ์ทางการเงินเพื่อสมาชิก ปี 2564 มีสมาชิกสนใจเข้าร่วมโครงการจำนวน 78 ราย  
วงเงินกู้รวม 25.69 ล้านบาท

- โครงการเงินกู้พิเศษเพื่อสมาชิก สำหรับบ้านหลังแรก มีสมาชิกสนใจเข้าร่วมโครงการและกู้ผ่านตาม  
หลักเกณฑ์ของสหกรณ์ จำนวน 7 ราย วงเงินกู้รวม 14.48 ล้านบาท

- โครงการพักคั้น – หมี่ 6 เดือน เพื่อสมาชิก # เฟส 2 มีทั้งหมด 4 รอบ มีสมาชิกเข้าร่วมโครงการจำนวน 251 ราย  
พักคั้นจำนวน 1.10 ล้านบาท / เดือน

- โครงการพักคั้น – หมี่ 6 เดือน เพื่อสมาชิก # เฟส 3 มีทั้งหมด 3 รอบ มีสมาชิกเข้าร่วมโครงการจำนวน 164 ราย  
พักคั้นจำนวน 0.77 ล้านบาท / เดือน

- โครงการเหนี่ยวนัก..พักหุ้น (หรือลดหุ้น) รายเดือนเพื่อสมาชิก # เฟส 2 (ระยะเวลา 6 เดือน) มีทั้งหมด 3 รอบ

- มีสมาชิกเข้าร่วมโครงการ พักหุ้น จำนวน 142 ราย พักหุ้นจำนวนเงิน 0.24 ล้านบาท / เดือน

- มีสมาชิกเข้าร่วมโครงการ ลดหุ้น จำนวน 18 ราย ลดหุ้นจำนวนเงิน 0.04 ล้านบาท / เดือน

- โครงการเหนี่ยวนัก..พักหุ้น (หรือลดหุ้น) รายเดือนเพื่อสมาชิก # เฟส 3 (ระยะเวลา 6 เดือน) มีทั้งหมด 3 รอบ

- มีสมาชิกเข้าร่วมโครงการ พักหุ้น จำนวน 206 ราย พักหุ้นจำนวนเงิน 0.34 ล้านบาท / เดือน

- มีสมาชิกเข้าร่วมโครงการ ลดหุ้น จำนวน 24 ราย ลดหุ้นจำนวนเงิน 0.04 ล้านบาท / เดือน

- โครงการเงินกู้ 5% COVID เพื่อสมาชิก # เฟส 2 ให้กู้ได้ รายละเอียด 30,000 บาท หรือ 40,000 บาท อัตราดอกเบี้ย  
2.9% ต่อปี มีสมาชิกเข้าร่วมโครงการจำนวน 1,587 จำนวนเงิน 46.09 ล้านบาท

- โครงการเงินกู้ 5% COVID เพื่อสมาชิก # เฟส 3 ให้กู้ได้ รายละเอียด 40,000 บาท หรือ 50,000 บาท อัตราดอกเบี้ย  
2.9% ต่อปี มีสมาชิกเข้าร่วมโครงการจำนวน 1,413 จำนวนเงิน 69.13 ล้านบาท

#### 6. ข้อเสนอแนะระหว่างการตรวจสอบ

ให้ข้อเสนอแนะเกี่ยวกับการพิจารณาหลักเกณฑ์การให้เงินกู้ และให้คำแนะนำเกี่ยวกับข้อสงสัย  
เกี่ยวกับระเบียบการปฏิบัติงานของสหกรณ์ ข้อบังคับ และ พ.ร.บ.สหกรณ์ ที่คณะกรรมการตรวจสอบในที่ประชุมคณะ -  
กรรมการประจำเดือน และได้เข้าร่วมประชุมคณะกรรมการประจำเดือน

ข้อเสนอแนะให้สมาชิกทราบและขอความร่วมมือการส่งเงินชำระหนี้ของสมาชิก โดยส่ง  
ผ่านทางธนาคาร ควรระบุชื่อสมาชิกผู้ส่งชำระหนี้ด้วย เพื่อประโยชน์ของสมาชิกและการเงินของสหกรณ์ เพราะ  
ณ 30 กันยายน 2564 สหกรณ์มีเงินรอการตรวจสอบ จำนวน 1,551,496.55 บาท เพิ่มขึ้นจากปีที่ผ่านมา จำนวนเงิน  
200,720.12 บาท

(ลงชื่อ) รุ่งทิพย์ ศรีอิทธิกรรม

(นางรุ่งทิพย์ ศรีอิทธิกรรม)

ผู้ตรวจสอบกิจการ

และรายงานผลการตรวจสอบกิจการโดยคณะกรรมการดำเนินการสหกรณ์ฯ ชุดที่ 27

มติที่ประชุม

-



ระเบียบวาระที่ ๗  
เรื่อง ทิศารณาอนุมัติ งบแสดงฐานะการเงิน และงบกำไรขาดทุน  
ประจำปี 2564

ประธาน

หนังสือรับรองของสหกรณ์

วันที่ 12 พฤศจิกายน 2564

เรียน ผู้สอบบัญชี ของ สหกรณ์ออมทรัพย์เครือข่ายโรงพยาบาลพญาไทและเปาโล จำกัด

หนังสือรับรองฉบับนี้ให้ไว้เพื่อประโยชน์ของท่านในการตรวจสอบงบการเงิน ของ สหกรณ์ออมทรัพย์เครือข่ายโรงพยาบาลพญาไทและเปาโล จำกัด สำหรับปีสิ้นสุดวันที่ 30 กันยายน 2564 เพื่อแสดงความเห็นร่างงบการเงินดังกล่าวแสดงฐานะการเงิน ณ วันที่ 30 กันยายน 2564 และผลการดำเนินงาน สำหรับปีสิ้นสุดวันเดียวกัน ของ สหกรณ์ออมทรัพย์เครือข่ายโรงพยาบาลพญาไทและเปาโล จำกัด โดยถูกต้องตามที่ควรในสาระสำคัญตามระเบียบที่นายทะเบียนสหกรณ์กำหนดหรือไม่

ข้าพเจ้าเป็นผู้รับผิดชอบในการจัดให้มีการจัดการที่มีประสิทธิภาพ เพื่อให้การดำเนินงานของสหกรณ์เป็นไปตามกฎหมายสหกรณ์ ระเบียบ ข้อบังคับที่เกี่ยวข้อง

ข้าพเจ้าขอรับรองรายละเอียดเกี่ยวกับงบการเงินที่ท่านตรวจสอบตามที่ข้าพเจ้าทราบ และคิดว่าควรจะเป็นดังต่อไปนี้

1. งบการเงิน

1.1 ตามข้อตกลงในการรับงานตรวจสอบ ข้าพเจ้าเป็นผู้รับผิดชอบในการจัดทำงบการเงิน โดยถูกต้องตามที่ควรในสาระสำคัญตามระเบียบที่นายทะเบียนสหกรณ์กำหนด และมีหน้าที่นำเสนอของงบการเงินต่อที่ประชุมใหญ่ผู้ถือหุ้นตามกฎหมาย

1.2 งบการเงินไม่มีการแสดงข้อมูลที่ขัดต่อข้อเท็จจริงอันเป็นสาระสำคัญ ซึ่งรวมถึงการระงับการแสดงรายการและข้อมูลต่าง ๆ

1.3 ข้อสมมติที่สำคัญที่สหกรณ์ใช้ในการประมาณการทางบัญชีมีความสมเหตุสมผล

1.4 รายการหรือข้อมูลดังต่อไปนี้มีการบันทึกหรือเปิดเผยไว้อย่างเพียงพอและเหมาะสมในงบการเงิน เช่น รายการธุรกิจที่มีกับสาขาของสหกรณ์หรือบุคคลอื่น ข้อตกลงกับสถาบันการเงินเกี่ยวกับภาวะผูกพันเงินฝาก หรือข้อจำกัดการใช้เงินกู้ สินทรัพย์ที่ใช้เป็นหลักประกัน

1.5 เหตุการณ์ภายหลังวันที่ในงบการเงินที่ระเบียบนายทะเบียนสหกรณ์กำหนดให้ปรับปรุงหรือเปิดเผย ได้ปรับปรุงหรือเปิดเผยแล้ว

1.6 ผลของการไม่แก้ไขข้อมูลที่ขัดต่อข้อเท็จจริงไม่มีสาระสำคัญ ข้อสังเกต ทั้งต่อเฉพาะรายการหรือ โดยรวมต่องบการเงิน รายการของข้อมูลที่ขัดต่อข้อเท็จจริงที่ไม่แก้ไขได้จัดทำเป็นเอกสารแนบของหนังสือรับเรื่องนี้

1.7 ไม่มีรายการผิดปกติที่เกี่ยวข้องกับการกระทำของคณะกรรมการดำเนินการหรือเจ้าหน้าที่ของ สหกรณ์ ผู้ซึ่งมีหน้าที่สำคัญเกี่ยวกับระบบบัญชีและระบบการควบคุมภายใน หรือรายการผิดปกติที่มีผลกระทบอย่างเป็น สาระสำคัญต่องบการเงิน

1.8 สหกรณ์มีกรรมสิทธิ์ในสินทรัพย์ทั้งหมดอย่างถูกต้องตามกฎหมายและไม่มีภาระผูกพันหรือข้อผูกมัด ใดๆ ในสินทรัพย์ของสหกรณ์ เว้นแต่ที่ได้เปิดเผยไว้ในหมายเหตุประกอบงบการเงินแล้ว

1.9 สหกรณ์ได้บันทึกหรือเปิดเผยรายการหนี้สินทั้งหมดของสหกรณ์ ทั้งที่เกิดขึ้นแล้วและอาจเกิดขึ้นใน ภายหน้าไว้อย่างเหมาะสม รวมทั้งได้มีการเปิดเผยไว้ในหมายเหตุประกอบงบการเงินเกี่ยวกับหลักประกันทั้งหมดที่สหกรณ์ ให้แก่บุคคลที่สาม นอกจากนี้สหกรณ์ไม่มีคดีฟ้องร้องอื่นและไม่มีคดีที่คาดว่าจะเกิดขึ้นนอกเหนือจากที่ได้แสดงหรือ เปิดเผยไว้แล้วในงบการเงิน

1.10 นอกจากเรื่องที่ยกอธิบายไว้ในหมายเหตุประกอบงบการเงินแล้ว ไม่มีเหตุการณ์ใดเกิดขึ้นหรือไม่ ปรากฏข้อเท็จจริงใดที่มีผลกระทบต่องบการเงินอย่างมีสาระสำคัญ ซึ่งต้องนำมาปรับปรุงงบการเงิน หรือเปิดเผยในหมายเหตุประกอบงบการเงินอีก

1.11 สหกรณ์ได้ส่งมอบรายงานต่างๆ เกี่ยวกับลูกหนี้เงินกู้ ลูกหนี้อื่น เงินฝากสหกรณ์อื่น ประวัติการ ชำระหนี้และการมีค้ำประกันของลูกหนี้ดังกล่าวแก่ท่านแล้วอย่างครบถ้วน หนี้สงสัยจะสูญที่เกิดขึ้นจากการให้สินเชื่อ หนี อย่างอื่น การฝากเงินสหกรณ์อื่น ได้ถูกคำนวณโดยถูกต้องตามระเบียบ ประกาศ หรือคำสั่งนายทะเบียนสหกรณ์และได้ นำมาบันทึกบัญชีและหรือเปิดเผยไว้โดยครบถ้วนแล้วในงบการเงิน

1.12 เงินลงทุนในหลักทรัพย์ชนิดต่างๆ ได้มีการตีราคาหรือวัดมูลค่าโดยถูกต้องตามระเบียบ ประกาศ หรือคำสั่งนายทะเบียนสหกรณ์ รายการที่เกี่ยวข้องกับเงินลงทุนในหลักทรัพย์ สหกรณ์ได้นำมาบันทึกบัญชีและหรือ เปิดเผยไว้โดยครบถ้วนแล้วในงบการเงิน

## 2. การให้ข้อมูล

ข้าพเจ้าได้จัดเอกสารหลักฐานและข้อมูลดังต่อไปนี้ให้ท่านตรวจสอบครบถ้วนแล้ว คือ

2.1 บันทึกทุกรายการทุกรายการในบัญชี เอกสารหลักฐานประกอบรายการบัญชี และข้อมูลอื่นที่เกี่ยวข้อง ทั้งหมด

2.2 รายงานการประชุมคณะกรรมการดำเนินการและรายงานการประชุมใหญ่

2.3 ข้อมูลอื่นที่ท่านขอจากข้าพเจ้าเพื่อวัตถุประสงค์ของการตรวจสอบ

2.4 เช้าถึงบุคคลในสหกรณ์ที่ท่านระบุว่าจำเป็นในการได้มาซึ่งหลักฐานการสอบบัญชีอย่างไม่จำกัด

2.5 สหกรณ์ได้ปฏิบัติตามเงื่อนไขของสัญญาทั้งหมดซึ่งหากไม่ปฏิบัติตามอาจมีผลกระทบอย่างมีสาระสำคัญต่องบการเงิน นอกจากนี้สหกรณ์ได้ปฏิบัติตามระเบียบและข้อกำหนดของหน่วยงานราชการหรือหน่วยงานที่กำกับดูแล ซึ่งหากไม่ปฏิบัติตามอาจมีผลกระทบอย่างมีสาระสำคัญต่องบการเงิน

2.6 สหกรณ์ได้เปิดเผยข้อมูลทั้งหมดที่เป็นผลจากการประเมินความเสี่ยงเรื่องการทุจริตที่มีผลต่อการแสดงงบการเงินที่ขัดต่อข้อเท็จจริงอันเป็นสาระสำคัญ

2.7 สหกรณ์ได้เปิดเผยข้อมูลทุกอย่าง ซึ่งเกี่ยวข้องกับ การทุจริตหรือสงสัยว่าจะทุจริตที่สหกรณ์ทราบและที่มีผลกระทบต่อสหกรณ์ โดยเกี่ยวข้องกับคณะกรรมการดำเนินการสหกรณ์ เจ้าหน้าที่สหกรณ์ที่มีบทบาทสำคัญเกี่ยวกับการควบคุมภายใน หรือบุคคลอื่น ซึ่งการทุจริตมีผลกระทบอย่างมีสาระสำคัญต่องบการเงิน

2.8 สหกรณ์ขอรับรองว่า ณ วันที่ผู้สอบบัญชีแสดงความเห็นต่องบการเงิน สหกรณ์ไม่ได้รับหนังสือแจ้งจากหน่วยราชการ เช่น การแจ้งข้อบกพร่อง หรือข้อสังเกต ด้านบริหาร ด้านการปฏิบัติการ หรือด้านการเงินการบัญชี หรือ อันมีผลต่องบการเงิน เพราะมิได้ปฏิบัติตามกฎหมายสหกรณ์หรือกฎหมายอื่น หรือข้อบังคับ ซึ่งรวมถึงการถูกเรียกขตเซช หรือถูกประเมินภาษีอากร หรือมีหนี้สินที่อาจเกิดขึ้นในภายหน้า ซึ่งควรจะได้นำมาพิจารณาเปิดเผยในหมายเหตุประกอบงบการเงิน หรือใช้เป็นหลักเกณฑ์ในการตั้งสำรองค่าเสียหายที่อาจเกิดขึ้น

ขอแสดงความนับถือ

ลงชื่อ

( นายภูรงค์ ทองแดง )

ประธานกรรมการดำเนินการ

สหกรณ์ออมทรัพย์เครือข่ายโรงพยาบาลพญาไทและเป่าโล จำกัด

ลงชื่อ

( นายจักรภัทร ชาดะมีนา )

ผู้จัดการ

สหกรณ์ออมทรัพย์เครือข่ายโรงพยาบาลพญาไทและเป่าโล จำกัด



## รายงานของผู้สอบบัญชี

เสนอ สมาชิกสหกรณ์ออมทรัพย์เครือโรงพยาบาลพญาไทและเปาโล จำกัด

### ความเห็น

ข้าพเจ้าได้ตรวจสอบงบการเงินของ สหกรณ์ออมทรัพย์เครือโรงพยาบาลพญาไทและเปาโล จำกัด ซึ่งประกอบด้วยงบแสดงฐานะการเงิน ณ วันที่ 30 กันยายน 2564 งบกำไรขาดทุน และงบกระแสเงินสด สำหรับปีสิ้นสุดวันเดียวกัน และหมายเหตุประกอบงบการเงิน รวมถึงหมายเหตุสรุปนโยบายการบัญชีที่สำคัญ

ข้าพเจ้าเห็นว่า งบการเงินข้างต้นนี้แสดงฐานะการเงินของ สหกรณ์ออมทรัพย์เครือโรงพยาบาลพญาไทและเปาโล จำกัด ณ วันที่ 30 กันยายน 2564 ผลการดำเนินงาน และกระแสเงินสด สำหรับปีสิ้นสุดวันเดียวกัน โดยถูกต้องตามที่ควรในสาระสำคัญตามระเบียบนายทะเบียนสหกรณ์

### เกณฑ์ในการแสดงความเห็น

ข้าพเจ้าได้ปฏิบัติตามตรวจสอบตามมาตรฐานการสอบบัญชีและตามระเบียบกรมตรวจบัญชีสหกรณ์ ความรับผิดชอบของข้าพเจ้าได้กล่าวไว้ในส่วนของความรับผิดชอบของผู้สอบบัญชีต่อการตรวจสอบงบการเงินในรายงานของข้าพเจ้า ข้าพเจ้ามีความเป็นอิสระจากสหกรณ์และได้ปฏิบัติตามจรรยาบรรณของผู้สอบบัญชีสหกรณ์ ข้าพเจ้าเชื่อว่าหลักฐานการสอบบัญชีที่ข้าพเจ้าได้รับเพียงพอและเหมาะสมเพื่อใช้เป็นเกณฑ์ในการแสดงความเห็นของข้าพเจ้า

### เรื่องสำคัญในการตรวจสอบ

เรื่องสำคัญในการตรวจสอบ คือ เรื่องต่างๆ ที่มีนัยสำคัญที่สุดตามดุลยพินิจของผู้ประกอบวิชาชีพของข้าพเจ้าในการตรวจสอบงบการเงินสำหรับงวดปัจจุบัน ข้าพเจ้าได้นำเรื่องเหล่านี้มาพิจารณาในบริบทของการตรวจสอบงบการเงินโดยรวม และในการแสดงความเห็นของข้าพเจ้า ทั้งนี้ ข้าพเจ้าไม่ได้แสดงความเห็นแยกต่างหากสำหรับเรื่องเหล่านี้



เรื่องสำคัญในการตรวจสอบ	วิธีการตรวจสอบ
<p>ค่าเผื่อหนี้สงสัยจะสูญลูกหนี้เงินให้กู้ อย่างถึงหมายเหตุประกอบงบการเงิน ข้อ. 6</p> <p>การประมาณการค่าเผื่อหนี้สงสัยจะสูญ ลูกหนี้เงินให้กู้ต้องอาศัยระเบียบนายทะเบียน สหกรณ์ที่เกี่ยวข้อง ซึ่งรวมถึงระเบียบ ประกาศนายทะเบียนสหกรณ์ที่มีการ เปลี่ยนแปลงไปตามภาวะการณ์ นอกจากนี้ ในการจัดชั้นลูกหนี้มีหลายกรณีต้องใช้ ข้อเท็จจริงเกี่ยวกับประวัติการชำระหนี้ของ สมาชิก สถานะบุคคล และสถานะการเงิน ประกอบดุลยพินิจของคณะกรรมการ ดำเนินการสหกรณ์ในการประเมินพฤติกรรม ของลูกหนี้ที่คาดว่าจะชำระหนี้ไม่ได้ เมื่อ พิจารณาถึงลักษณะการดำเนินธุรกิจสินเชื่อ ของสหกรณ์ซึ่งมีเงินให้กู้ยืม จำนวน 816.40 ล้านบาท คิดเป็นร้อยละ 43.04 ของ สินทรัพย์ทั้งสิ้น การเผื่อหนี้สงสัยจะสูญที่ ถูกต้องและเพียงพอ จะส่งผลให้การแสดง จำนวนเงินด้านลูกหนี้ในงบการเงินมีความ เหมาะสม การพิจารณาถึงการตั้งค่าเผื่อหนี้ สงสัยจะสูญให้ถูกต้องตามที่ควร จึงเป็นเรื่อง สำคัญในการตรวจสอบ</p>	<p>ข้าพเจ้าได้ประเมินและทดสอบระบบการควบคุมภายในของ สหกรณ์ที่เกี่ยวกับการประเมินค่าเผื่อหนี้สงสัยจะสูญ ดังนี้</p> <ul style="list-style-type: none"> <li>• สอบถามเจ้าหน้าที่ที่เกี่ยวข้องในการคำนวณค่าเผื่อหนี้สงสัย จะสูญ</li> <li>• สอบทานความสมเหตุสมผลเกี่ยวกับพฤติกรรมของลูกหนี้เงิน ให้กู้ที่คาดว่าจะชำระหนี้ไม่ได้</li> <li>• สอบถามนโยบายของสหกรณ์ในการประมาณการค่าเผื่อหนี้ สงสัยจะสูญ</li> <li>• สอบทานดุลยพินิจคณะกรรมการในการประเมินสถานะและ พฤติกรรมของลูกหนี้ที่คาดว่าจะเรียกเก็บเงินไม่ได้และความ เพียงพอของหลักประกัน เพื่อตั้งค่าเผื่อหนี้สงสัยจะสูญเต็มจำนวน</li> <li>• ตรวจสอบการค้างชำระของลูกหนี้กับบัญชีย่อยลูกหนี้</li> <li>• ตรวจสอบลูกหนี้ที่ไม่ได้รับคำยืนยันยอดอย่างสมเหตุสมผลว่า มีสถานะชำระหนี้ได้</li> <li>• สอบทานการประมาณการตั้งค่าเผื่อหนี้สงสัยจะสูญว่ามีความ เพียงพอและเหมาะสมเป็นไปตามระเบียบที่นายทะเบียนสหกรณ์ กำหนด</li> <li>• สุ่มทดสอบการคำนวณและตรวจสอบการบันทึกบัญชีค่าเผื่อ หนี้สงสัยจะสูญ ณ วันสิ้นปีบัญชีเป็นไปตามระเบียบที่นายทะเบียน สหกรณ์กำหนด</li> </ul>

### ข้อมูลและเหตุการณ์ที่เน้น

ข้าพเจ้าขอให้สังเกต หมายเหตุประกอบงบการเงินข้อ.6 ในประเด็นที่สหกรณ์ออมทรัพย์เครือ  
โรงพยาบาลพญาไทและเปาโล จำกัด ฟ้องร้องสหกรณ์ออมทรัพย์สโมสรรถไฟ จำกัด กับพวกรวม 16 คน ในข้อหา  
หรือฐานความผิด กู้ยืม คำประกัน เรียกเงินคืน เมื่อวันที่ 3 ตุลาคม 2562 ตามคดีหมายเลขคำพิ  
พ 2424/2562 ต่อมา ได้มีการทำสัญญาประนีประนอมยอมความให้จำเลยที่ 1 ชำระหนี้ตามเงื่อนไขสัญญา





ส่วนจำเลยที่ 2-5 จำเลยที่ 7 จำเลยที่ 9 จำเลยที่ 11-13 และประธานคณะกรรมการดำเนินการสหกรณ์จำเลยที่ 1 ที่ดำรงตำแหน่งในขณะที่ทำสัญญา ซึ่งเข้าทำสัญญา จะชำระหนี้ต่อเมื่อจำเลยที่ 1 " เลิกสหกรณ์ " และสหกรณ์ ออมทรัพย์เคเรือโรงพยาบาลพญาไทและเปาโล จำกัด ผู้เป็นโจทก์ ไม่สามารถบังคับคดีเอาจากทรัพย์สินของ สหกรณ์ออมทรัพย์สโมสรรถไฟ จำกัด จำเลยที่ 1 ได้เท่านั้น

ข้าพเจ้าขอให้สังเกตว่า ผลของการทำสัญญาประนีประนอมดังกล่าว อาจส่งผลให้ความรับผิดชอบของผู้ค้า ประกันต่อหนี้ของสหกรณ์ลูกหนี้ ที่มีต่อสหกรณ์ออมทรัพย์เคเรือโรงพยาบาลพญาไทและเปาโล จำกัด เจ้าหนี้ตาม คำพิพากษา อาจย่อหย่อนลงไปจากความรับผิดชอบตามสัญญาเดิม เนื่องจากผลของข้อตกลงใหม่ที่ได้ทำขึ้นใน สัญญาประนีประนอมยอมความ และศาลได้มีคำพิพากษาตามยอมแล้ว

ทั้งนี้ ความเห็นของข้าพเจ้าต่อการเงินมิได้มีเงื่อนไขในเรื่องที่ข้าพเจ้าขอให้ข้อสังเกตข้างต้น

### ความรับผิดชอบของคณะกรรมการดำเนินการสหกรณ์ต่อการเงิน

คณะกรรมการดำเนินการสหกรณ์มีหน้าที่รับผิดชอบในการจัดทำและการนำเสนองบการเงินเหล่านี้โดย ถูกต้องตามที่ควรตามระเบียบนายทะเบียนสหกรณ์ และรับผิดชอบเกี่ยวกับการควบคุมภายในที่คณะกรรมการ ดำเนินการสหกรณ์พิจารณาว่าจำเป็นเพื่อให้สามารถจัดทำงบการเงิน ที่ปราศจากการแสดงข้อมูลที่ขัดต่อ ข้อเท็จจริงอันเป็นสาระสำคัญไม่ว่าจะเกิดจากการทุจริตหรือข้อผิดพลาด

ในการจัดทำงบการเงิน คณะกรรมการดำเนินการสหกรณ์รับผิดชอบในการประเมินความสามารถของ สหกรณ์ในการดำเนินงานต่อเนื่อง การเปิดเผยเรื่องที่เกี่ยวข้องกับการดำเนินงานต่อเนื่องในกรณีที่มีเรื่องดังกล่าว และ การใช้เกณฑ์การบัญชีสำหรับการดำเนินงานต่อเนื่อง เว้นแต่คณะกรรมการดำเนินการสหกรณ์มีความตั้งใจที่จะ เลิกสหกรณ์หรือหยุดดำเนินงานหรือไม่สามารถดำเนินงานต่อเนื่องต่อไปได้

### ความรับผิดชอบของผู้สอบบัญชีต่อการตรวจสอบงบการเงิน

การตรวจสอบของข้าพเจ้ามีวัตถุประสงค์เพื่อให้ได้ความเชื่อมั่นอย่างสมเหตุสมผลว่างบการเงินโดยรวม ปราศจากการแสดงข้อมูลที่ขัดต่อข้อเท็จจริงอันเป็นสาระสำคัญหรือไม่ ไม่ว่าจะเกิดจากการทุจริตหรือข้อผิดพลาด และเสนอรายงานของผู้สอบบัญชี ซึ่งรวมความเห็นของข้าพเจ้าอยู่ด้วย ความเชื่อมั่นอย่างสมเหตุสมผล คือ ความ เชื่อมั่นในระดับสูงแต่ไม่ได้เป็นการรับประกันว่าการปฏิบัติงานตรวจสอบตามมาตรฐานการสอบบัญชีและระเบียบ กรมตรวจบัญชีสหกรณ์จะสามารถตรวจพบข้อมูลที่ขัดต่อข้อเท็จจริงอันเป็นสาระสำคัญที่มีอยู่ได้เสมอไป ข้อมูลที่ ขัดต่อข้อเท็จจริงอาจเกิดจากการทุจริตหรือข้อผิดพลาดและถือว่ามีสาระสำคัญเมื่อคาดการณ์ได้อย่างสมเหตุสมผล ว่า รายการที่ขัดต่อข้อเท็จจริงแต่ละรายการหรือทุกรายการรวมกันจะมีผลต่อการตัดสินใจทางเศรษฐกิจของผู้ใช้งบ การเงินจากการใช้งบการเงินเหล่านี้



ในการตรวจสอบของข้าพเจ้าตามมาตรฐานการสอบบัญชีและระเบียบกรมตรวจบัญชีสหกรณ์ ข้าพเจ้าได้ใช้ดุลยพินิจและการสังเกตและสงสัยเยี่ยงผู้ประกอบวิชาชีพตรวจสอบ การปฏิบัติงานของข้าพเจ้า รวมถึง

- ระบุและประเมินความเสี่ยงจากการแสดงข้อมูลที่ขัดต่อข้อเท็จจริงอันเป็นสาระสำคัญในระบบการเงินไม่ว่าจะเกิดจากการทุจริตหรือข้อผิดพลาด ออกแบบและปฏิบัติงานตามวิธีการตรวจสอบเพื่อตอบสนองต่อความเสี่ยงเหล่านั้น และได้หลักฐานการสอบบัญชีที่เพียงพอและเหมาะสมเพื่อเป็นเกณฑ์ในการแสดงความเห็นของข้าพเจ้า ความเสี่ยงที่ไม่พบข้อมูลที่ขัดต่อข้อเท็จจริงอันเป็นสาระสำคัญซึ่งเป็นผลมาจากการทุจริตจะสูงกว่าความเสี่ยงที่เกิดจากข้อผิดพลาด เนื่องจากการทุจริตอาจเกี่ยวกับการสมรู้ร่วมคิด การปลอมแปลงเอกสารหลักฐาน การตั้งใจละเว้นการแสดงผล การแสดงผลที่ไม่ตรงตามข้อเท็จจริงหรือการแทรกแซงการควบคุมภายใน
- ทำความเข้าใจในระบบการควบคุมภายในที่เกี่ยวข้องกับการตรวจสอบ เพื่อออกแบบวิธีการตรวจสอบที่เหมาะสมกับสถานการณ์ แต่ไม่ใช่เพื่อวัตถุประสงค์ในการแสดงความเห็นต่อความมีประสิทธิภาพของการควบคุมภายในของสหกรณ์
- ประเมินความเหมาะสมของนโยบายการบัญชีที่คณะกรรมการดำเนินการสหกรณ์ใช้และความสมเหตุสมผลของประมาณการทางบัญชีและการเปิดเผยข้อมูลที่เกี่ยวข้องซึ่งจัดทำขึ้นโดยคณะกรรมการดำเนินการสหกรณ์
- สรุปร่วมกับความเหมาะสมของการใช้เกณฑ์การบัญชีสำหรับการดำเนินงานต่อเนื่องของคณะกรรมการดำเนินการสหกรณ์ และจากหลักฐานการสอบบัญชีที่ได้รับ ว่ามีความไม่แน่นอนที่มีสาระสำคัญเกี่ยวกับเหตุการณ์หรือสถานการณ์ที่อาจเป็นเหตุให้เกิดข้อสงสัยอย่างมีนัยสำคัญต่อความสามารถของสหกรณ์ในการดำเนินงานต่อเนื่องหรือไม่ ถ้าข้าพเจ้าได้ข้อสรุปว่ามีความไม่แน่นอนที่มีสาระสำคัญ ข้าพเจ้าต้องให้ข้อสังเกตไว้ในรายงานของผู้สอบบัญชีของข้าพเจ้าถึงการเปิดเผยที่เกี่ยวข้องในงบการเงิน หรือถ้าการเปิดเผยดังกล่าวไม่เพียงพอ ความเห็นของข้าพเจ้าจะเปลี่ยนแปลงไป ข้อสรุปของข้าพเจ้าขึ้นอยู่กับหลักฐานการสอบบัญชีที่ได้รับ จนถึงวันที่ในรายงานของผู้สอบบัญชีของข้าพเจ้า อย่างไรก็ตามเหตุการณ์หรือสถานการณ์ในอนาคตอาจเป็นเหตุให้สหกรณ์ต้องหยุดการดำเนินงานต่อเนื่องได้
- ประเมินการนำเสนอ โครงสร้างและเนื้อหาของงบการเงินโดยรวม รวมถึงการเปิดเผยข้อมูลที่เกี่ยวข้องตลอดจนประเมินว่างบการเงินแสดงรายการและเหตุการณ์ที่เกิดขึ้นโดยถูกต้องตามที่ควรหรือไม่



ข้าพเจ้าได้สื่อสารกับคณะกรรมการดำเนินการสหกรณ์เกี่ยวกับขอบเขตและช่วงเวลาของการตรวจสอบตามที่ได้วางแผนไว้ ประเด็นที่มีนัยสำคัญที่พบจากการตรวจสอบ รวมถึงข้อบกพร่องที่มีนัยสำคัญในระบบการควบคุมภายในซึ่งข้าพเจ้าได้พบในระหว่างการตรวจสอบของข้าพเจ้า

จากเรื่องทั้งหลายที่สื่อสารกับคณะกรรมการดำเนินการสหกรณ์ข้าพเจ้าได้พิจารณาเรื่องต่าง ๆ ที่มีนัยสำคัญที่สุดในการตรวจสอบงบการเงินในงวดปัจจุบันและกำหนดเป็นเรื่องสำคัญในการตรวจสอบ ข้าพเจ้าได้อธิบายเรื่องเหล่านี้ไว้ในรายงานของผู้สอบบัญชีเว้นแต่กฎหมายหรือข้อบังคับห้ามไม่ให้เปิดเผยเรื่องดังกล่าวต่อสาธารณะหรือในสถานการณ์ที่ยากที่จะเกิดขึ้นข้าพเจ้าพิจารณาว่าไม่ควรสื่อสารเรื่องดังกล่าวในรายงานของข้าพเจ้า เพราะการกระทำดังกล่าวสามารถคาดการณ์ได้อย่างสมเหตุสมผลว่าจะมีผลกระทบในทางลบมากกว่าผลประโยชน์ที่ผู้มีส่วนได้เสียสาธารณะจะได้จากการสื่อสารดังกล่าว

ดร.จันทา โปทาเมือง

(นางสาวจันทา โปทาเมือง)

ผู้สอบบัญชีสหกรณ์

วันที่ 12 พฤศจิกายน 2564



สหกรณ์ออมทรัพย์เครือโรงพยาบาลสุราษฎร์ธานีและเป่าโต จำกัด

งบแสดงฐานะการเงิน

ณ วันที่ 30 กันยายน 2564

สินทรัพย์	หมวดหมู่	ปี 2564	ปี 2563
		บาท	บาท
<b>สินทรัพย์หมุนเวียน</b>			
เงินสดและเงินฝากธนาคาร	2	43,783,153.30	38,631,518.78
เงินฝากสหกรณ์อื่น	3	55,000,000.00	75,000,000.00
เงินฝากสหกรณ์ออมทรัพย์สหโมสรรถไฟ จำกัด ระยะสั้น	4	4,068,000.00	4,299,600.00
เงินลงทุนระยะสั้น	5	15,251,349.10	5,153,000.00
เงินให้กู้ยืมระยะสั้น-สุทธิ	6	141,601,052.61	131,088,433.03
ลูกหนี้ค้ำประกันหักเงินส่ง		373,596.00	342,972.75
ดอกเบี้ยเงินให้กู้ยืมรับ		300,373.50	463,478.25
สินทรัพย์หมุนเวียนอื่น	7	6,752,710.55	6,243,115.00
<b>รวมสินทรัพย์หมุนเวียน</b>		<b>267,130,235.06</b>	<b>261,222,117.81</b>
<b>สินทรัพย์ไม่หมุนเวียน</b>			
เงินฝากสหกรณ์ออมทรัพย์สหโมสรรถไฟ จำกัด ระยะยาว	4	41,863,300.00	45,796,200.00
เงินลงทุนระยะยาว - สุทธิ	5	978,998,409.91	928,522,641.87
เงินให้กู้ยืมระยะยาว	6	608,711,659.84	533,551,105.69
เครื่องใช้สำนักงาน - สุทธิ	8	304,817.44	446,466.35
สิทธิในการใช้ซอฟต์แวร์		0.00	1,265.75
เงินมัดจำ		23,000.00	3,000.00
<b>รวมสินทรัพย์ไม่หมุนเวียน</b>		<b>1,629,901,187.19</b>	<b>1,508,320,679.66</b>
<b>รวมสินทรัพย์</b>		<b>1,897,031,422.25</b>	<b>1,769,542,797.47</b>
<b>หนี้สินและทุนของสหกรณ์</b>			
<b>หนี้สินหมุนเวียน</b>			
เงินเบิกเกินบัญชีธนาคารและเงินกู้ยืมระยะสั้น	9	300,000,000.00	308,000,000.00
เงินรับฝาก	10	688,855,974.49	625,861,964.76
หนี้สินหมุนเวียนอื่น	11	3,077,580.45	2,533,933.28
<b>รวมหนี้สินหมุนเวียน</b>		<b>991,933,554.94</b>	<b>936,395,898.04</b>
<b>รวมหนี้สิน</b>		<b>991,933,554.94</b>	<b>936,395,898.04</b>

สหกรณ์ออมทรัพย์เครือโรงพยาบาลสุราษฎร์ธานี จำกัด  
งบแสดงฐานะการเงิน (ต่อ)  
ณ วันที่ 30 กันยายน 2564

หนี้สินและทุนของสหกรณ์	หมายเหตุ	ปี 2564	ปี 2563
		บาท	บาท
ทุนของสหกรณ์			
ทุนเรือนหุ้น (มูลค่าหุ้นละ 10.00 บาท)		759,003,370.00	713,308,810.00
ทุนสำรอง		41,188,051.56	39,315,258.99
ทุนสะสมตามข้อบังคับ ระเบียบและอื่น ๆ	12	26,101,549.32	28,532,056.32
กำไรจากเงินลงทุนที่ยังไม่เกิดขึ้น	13	29,571,158.37	33,269,448.55
กำไรสุทธิประจำปี		49,233,738.06	18,721,325.57
รวมทุนของสหกรณ์		<u>905,097,867.31</u>	<u>833,146,899.43</u>
รวมหนี้สินและทุนของสหกรณ์		<u>1,897,031,422.25</u>	<u>1,769,542,797.47</u>

หมายเหตุประกอบงบการเงินเป็นส่วนหนึ่งของงบการเงินนี้

(ลงชื่อ)

ภูรงค์ ทองแดง  
( นายภูรงค์ ทองแดง )  
ประธานกรรมการ

(ลงชื่อ)

จวิฬา ทะพา  
( นางสาวจวิฬา ทะพา )  
กรรมการและเลขานุการ

วันที่ 12 พฤศจิกายน 2564

สหกรณ์ออมทรัพย์เครือโรงพยาบาลไทยและแปซิฟิค จำกัด

งบกำไรขาดทุน

สำหรับปีสิ้นสุด วันที่ 30 กันยายน 2564

	ปี 2564		ปี 2563	
	บาท	%	บาท	%
<b>รายได้ดอกเบี้ยและผลตอบแทนจากการลงทุน</b>				
ดอกเบี้ยรับเงินให้สมาชิก	38,601,680.29	44.94	38,532,833.03	46.52
ดอกเบี้ยรับตามค่าพิพาทมา	5,203,684.70	6.06	28,633.25	0.03
ดอกเบี้ยรับเงินให้สหกรณ์อื่น	0.00	0.00	3,084,943.75	3.72
ดอกเบี้ยรับเงินฝากธนาคาร	29,520.77	0.04	77,211.02	0.09
ดอกเบี้ยรับเงินฝากสหกรณ์อื่น	3,505,931.23	4.08	4,440,733.31	5.36
ผลตอบแทนจากเงินลงทุน	38,547,596.42	44.88	36,671,209.25	44.27
<b>รวมรายได้ดอกเบี้ยและผลตอบแทนจากการลงทุน</b>	<b>85,888,413.41</b>	<b>100.00</b>	<b>82,835,563.61</b>	<b>100.00</b>
<b>ค่าใช้จ่ายดอกเบี้ยและเงินลงทุน</b>				
ดอกเบี้ยจ่ายเงินรับฝาก	13,783,597.54	16.05	17,776,549.39	21.46
ดอกเบี้ยจ่ายเงินกู้ยืมระยะสั้น	6,926,799.56	8.07	6,646,820.01	8.02
ส่วนเกินมูลค่าหุ้นกู้ บมจ.การบินไทย ตัดจำหน่าย	36,324.00	0.04	0.00	0.00
ขาดทุนจากการค้ำค่า-หุ้นกู้บมจ.การบินไทย	5,500,000.00	6.40	0.00	0.00
<b>รวมค่าใช้จ่ายดอกเบี้ยและเงินลงทุน</b>	<b>26,246,721.10</b>	<b>30.56</b>	<b>24,423,369.40</b>	<b>29.48</b>
<b>หัก หนี้สงสัยจะสูญและหนี้สูญ</b>				
หนี้สงสัยจะสูญ - ลูกหนี้เงินให้กู้สมาชิก	693,880.12	0.81	0.00	0.00
หนี้สงสัยจะสูญ - ลูกหนี้เงินกู้ขาดสมาชิกภาพ	294,175.87	0.34	365,272.20	0.44
หนี้สงสัยจะสูญ - ลูกหนี้ตามค่าพิพาทมา	597,175.53	0.70	829,721.94	1.00
หนี้สงสัยจะสูญ - ลูกหนี้ระหว่างดำเนินการคดี	223,988.85	0.26	0.00	0.00
หนี้สงสัยจะสูญ - ลูกหนี้เงินให้กู้แก่สหกรณ์อื่น	0.00	0.00	(30,681,320.13)	(37.04)
หนี้สงสัยจะสูญ - ลูกหนี้ตามค่าพิพาทมาสหกรณ์อื่น	(1,536,000.00)	(1.79)	0.00	0.00
หนี้สงสัยจะสูญ - ลูกหนี้ระหว่างดำเนินการคดีสหกรณ์อื่น	0.00	0.00	64,708,165.25	78.12
หนี้สงสัยจะสูญ - ดอกเบี้ยเงินให้สหกรณ์อื่น	0.00	0.00	(260,581.25)	(0.31)
<b>รวมหนี้สงสัยจะสูญและหนี้สูญ</b>	<b>273,220.37</b>	<b>0.32</b>	<b>34,961,258.01</b>	<b>42.21</b>
<b>รวมรายได้ดอกเบี้ยและผลตอบแทนจากเงินลงทุนสุทธิ</b>	<b>59,368,471.94</b>	<b>69.12</b>	<b>23,450,936.20</b>	<b>28.31</b>
<b>บวก รายได้อื่น</b>				
รายได้ค่าธรรมเนียมแรกเข้า	21,700.00	0.03	24,200.00	0.03
รายได้ค่าธรรมเนียมในการกู้เงิน	359,031.00	0.42	240,357.00	0.29

## สหกรณ์ออมทรัพย์เครือโรงพยาบาลพญาไทและเปาโล จำกัด

## งบกำไรขาดทุน (ต่อ)

สำหรับปีสิ้นสุด วันที่ 30 กันยายน 2564

หมวด รายได้อื่น (ต่อ)	ปี 2564		ปี 2563	
	บาท	%	บาท	%
รายได้ค่าระดมเงินในอาคารเงินฝาก	11,290.00	0.01	9,778.00	0.01
ผลตอบแทนจากบริษัทประกันภัย	6,551.75	0.01	11,052.42	0.01
รายได้เบ็ดเตล็ด	2,961.83	0.00	3,658.02	0.00
<b>รวมรายได้อื่น</b>	<b>401,534.58</b>	<b>0.47</b>	<b>289,045.44</b>	<b>0.35</b>
<b>หัก ค่าใช้จ่ายในการดำเนินงาน</b>				
<b>ค่าใช้จ่ายเกี่ยวกับเจ้าหน้าที่</b>				
เงินเดือน	3,263,700.00	3.80	3,082,720.00	3.72
ค่าครองชีพ	24,750.00	0.03	23,400.00	0.03
ค่าเบี้ยเลี้ยงพาหนะ	114,493.00	0.13	162,408.00	0.20
ค่ารักษาพยาบาล	248,659.50	0.29	188,721.00	0.23
เงินสมทบกองทุนประกันสังคมและกองทุนทดแทน	40,609.00	0.05	57,485.00	0.07
เงินสมทบเงินกองทุนเลี้ยงชีพ	270,038.00	0.31	246,682.00	0.30
ค่าลงทะเบียนฝึกอบรม	821.00	0.00	0.00	0.00
ค่าล่วงเวลา	8,000.00	0.01	0.00	0.00
<b>รวม</b>	<b>3,971,070.50</b>	<b>4.62</b>	<b>3,761,416.00</b>	<b>4.92</b>
<b>ค่าใช้จ่ายเกี่ยวกับที่ดิน อาคารและอุปกรณ์</b>				
ค่าเสื่อมราคาเครื่องใช้สำนักงาน	158,916.91	0.19	153,023.48	0.18
ค่าสิทธิการใช้ซอฟต์แวร์ตัดจ่าย	1,265.75	0.00	46,103.55	0.06
ค่าซ่อมแซมบำรุงรักษาสินทรัพย์	90,501.92	0.10	92,374.00	0.11
<b>รวม</b>	<b>250,684.58</b>	<b>0.29</b>	<b>291,501.03</b>	<b>0.35</b>
<b>ค่าใช้จ่ายดำเนินงานอื่น</b>				
ค่าตอบแทน	95,000.00	0.11	95,000.00	0.11
ค่าเบี้ยประชุม	256,200.00	0.30	237,600.00	0.29
ค่ารับรอง	29,314.00	0.03	28,538.00	0.03
ค่าเครื่องเขียนแบบพิมพ์	71,026.54	0.08	77,020.71	0.09
ค่าใช้จ่ายในการประชุมใหญ่	181,661.00	0.21	173,834.00	0.21
ค่าสาธารณูปโภค	40,627.34	0.05	42,900.66	0.05
ค่าไปรษณีย์โทร	13,376.00	0.02	9,185.00	0.01
ค่าตอบแทนผู้ตรวจสอบกิจการ	30,000.00	0.03	60,000.00	0.07

สหกรณ์ออมทรัพย์ศรีอยุธยาโรงพยาบาลไทยและเปาโต จำกัด

งบกำไรขาดทุน (ต่อ)

สำหรับปีสิ้นสุด วันที่ 30 กันยายน 2564

บัญชี ค่าใช้จ่ายในการดำเนินงาน (ต่อ)	ปี 2564		ปี 2563	
	บาท	%	บาท	%
ค่าใช้จ่ายดำเนินงานอื่น				
ค่าธรรมเนียมนายแพทย์	70,000.00	0.08	70,000.00	0.08
ค่าใช้จ่ายในการประชาสัมพันธ์	56,847.00	0.07	21,150.00	0.03
ค่าใช้จ่ายในการจัดเก็บเอกสาร	10,699.50	0.01	10,961.50	0.01
ค่าเบี้ยประกันภัย	17,700.58	0.02	11,170.45	0.01
ค่าเบี้ยเสียหายหามะ	15,100.00	0.02	19,650.00	0.02
ค่าธรรมเนียมนายช่าง	23,641.00	0.03	20,568.00	0.02
เงินอุดหนุน	50,000.00	0.06	50,000.00	0.06
ค่าใช้จ่ายในการดำเนินคดี	150,140.22	0.17	24,925.00	0.03
ค่าใช้จ่ายเบ็ดเตล็ด	11,123.01	0.01	13,235.72	0.02
เงินฝากสหกรณ์อื่นสงสัยจะสูญ	5,192,057.19	6.05	0.00	0.00
<b>รวม</b>	<b>6,314,513.38</b>	<b>7.35</b>	<b>965,739.04</b>	<b>1.17</b>
<b>รวมค่าใช้จ่ายในการดำเนินงาน</b>	<b>10,536,268.46</b>	<b>12.27</b>	<b>5,018,656.07</b>	<b>6.06</b>
<b>กำไรสุทธิประจำปี</b>	<b>49,233,738.06</b>	<b>57.32</b>	<b>18,721,325.57</b>	<b>22.60</b>

## สหกรณ์ออมทรัพย์เครือโรงพยาบาลสุวาทและเปาโล จำกัด

## งบกระแสเงินสด

สำหรับปีสิ้นสุด วันที่ 30 กันยายน 2564

	ปี 2564	ปี 2563
	บาท	บาท
<b>กระแสเงินสดจากกิจกรรมดำเนินงาน</b>		
กำไรสุทธิประจำปี	49,233,738.06	18,721,325.57
รายการปรับปรุงเพื่อกระทบกำไรสุทธิเป็นเงินสดสุทธิจากกิจกรรมดำเนินงาน		
หนี้สงสัยจะสูญ - ถูกหนี้เงินไว้กู้สมาชิค	693,880.12	0.00
หนี้สงสัยจะสูญ - ถูกหนี้เงินกู้ขาดสมาชิกภาพ	294,175.87	1,194,994.14
หนี้สงสัยจะสูญ-ถูกหนี้ตามคำพิพากษา	597,175.53	0.00
หนี้สงสัยจะสูญ-ถูกหนี้ระหว่างดำเนินคดี	223,988.85	0.00
หนี้สงสัยจะสูญ - ถูกหนี้เงินให้สหกรณ์อื่นกู้	0.00	(30,681,320.13)
หนี้สงสัยจะสูญ - ถูกหนี้ตามคำพิพากษาสหกรณ์อื่น	(1,536,000.00)	0.00
หนี้สงสัยจะสูญ - ถูกหนี้ระหว่างดำเนินคดีสหกรณ์อื่น	0.00	64,708,165.25
หนี้สงสัยจะสูญ - ดอกเบี้ยเงินให้กู้สหกรณ์อื่น	0.00	(260,581.25)
ขาดทุนจากการค้ำยอค่าหุ้นกู้ บมจ.การบินไทย	5,500,000.00	0.00
เงินฝากสหกรณ์อื่นสงสัยจะสูญ	5,192,057.19	0.00
ส่วนเกินมูลค่าหุ้นกู้ตัดบัญชี	227,592.68	217,408.27
ค่าเสื่อมราคาเครื่องใช้สำนักงาน	158,916.91	153,023.48
ค่าสิทธิการใช้ซอฟต์แวร์ตัดจ่าย	1,265.75	46,103.55
ค่าใช้จ่ายล่วงหน้าตัดบัญชี	74,395.22	81,486.92
ค่าใช้จ่ายค้างจ่าย	797,438.77	744,705.31
รายได้ค้างรับ	(6,917,848.90)	(6,378,206.23)
ดอกเบี้ยค้างรับถูกหนี้ระหว่างดำเนินคดีตามคำฟ้อง	(46,665.25)	(3,345,525.00)
ดอกเบี้ยค้างรับถูกหนี้ตามคำพิพากษา	(284,360.81)	(72,964.50)
ดอกเบี้ยถูกหนี้ตามคำพิพากษาสหกรณ์ออมทรัพย์สโสมสรทดไฟ จำกัด	(6,565,105.81)	0.00
เครื่องเขียนแบบพิมพ์ใช้ไป	71,026.54	77,020.71
เงินอุดหนุนกองทุนช่วยเหลือผู้ค้าประกันเงินกู้	50,000.00	0.00
กำไรจากการดำเนินงานก่อนการเปลี่ยนแปลงในสินทรัพย์และหนี้สินดำเนินงาน	47,765,670.72	45,205,636.09
<b>สินทรัพย์ดำเนินงาน</b>		
เงินสดรับจากเงินฝากสหกรณ์ออมทรัพย์สโสมสรทดไฟ จำกัด	5,537,548.62	3,513,000.00
เงินสดจ่ายถูกหนี้เงินกู้ฉุกเฉิน	(34,897,620.57)	(40,530,263.28)
เงินสดรับจากถูกหนี้เงินกู้ฉุกเฉิน	38,001,432.92	41,828,242.31

สหกรณ์ออมทรัพย์แห่งเดียวโรงพยาบาลสุราษฎร์ธานีและเปาโล จำกัด

งบกระแสเงินสด (ต่อ)

สำหรับปีสิ้นสุด วันที่ 30 กันยายน 2564

	ปี 2564	ปี 2563
	บาท	บาท
<b>สินทรัพย์ถาวรนิมงาน (ต่อ)</b>		
เงินสดจ่ายชดเชยหนี้เงินกู้สามัญ	(354,835,262.44)	(261,928,819.75)
เงินสดรับจากลูกหนี้เงินกู้สามัญ	272,017,610.47	226,651,132.25
เงินสดจ่ายชดเชยหนี้เงินกู้พิเศษ	(70,110,300.00)	(86,750,180.00)
เงินสดรับจากลูกหนี้เงินกู้พิเศษ	60,842,068.27	58,831,336.76
เงินสดรับจากลูกหนี้ขาดสมาชิกภาพ	1,435,100.84	0.00
เงินสดรับจากลูกหนี้ตามคำพิพากษา	395,602.47	21,366.75
เงินสดรับจากลูกหนี้ตามคำพิพากษาสหกรณ์อื่น	1,536,000.00	0.00
ลูกหนี้ตัวแทนหักเงินส่ง (เพิ่มขึ้น) ลดลง	(30,623.25)	(312,853.75)
เงินสดจ่ายค่าใช้จ่ายส่งล่วงหน้า	(82,543.23)	(74,395.22)
เงินสดรับรายได้ค้างรับ	6,378,206.23	7,088,104.11
เงินมัดจำ (เพิ่มขึ้น) ลดลง	(20,000.00)	307,950.00
เงินสดจ่ายซื้อเครื่องเขียนแบบพิมพ์	(65,036.66)	(87,905.75)
เงินสดจ่ายเงินทดลองดำเนินงาน	(80,393.00)	(295,007.00)
เงินสดรับเงินทดลองดำเนินงาน	274,803.00	0.00
เงินรอเรียกคืน (เพิ่มขึ้น) ลดลง	900.00	2,700.00
<b>หนี้สินดำเนินงาน</b>		
เงินสดจ่ายค่าใช้จ่ายค้างจ่าย	(744,705.31)	(4,431,389.97)
เงินสดรับภาษี หัก ณ ที่จ่าย	80,366.91	0.00
เงินสดจ่ายภาษี หัก ณ ที่จ่าย	(80,516.91)	0.00
เงินสดรับเงินสมทบประกันสังคมรอนำส่ง	90,873.00	0.00
เงินสดจ่ายเงินสมทบประกันสังคมรอนำส่ง	(89,823.00)	0.00
เงินรับแทนบริษัทประกันภัย เพิ่มขึ้น (ลดลง)	(16,353.00)	27,384.75
เงินรับแทนบริษัทหลักทรัพย์ เพิ่มขึ้น (ลดลง)	13,100.00	0.00
เงินรอจ่ายคืน เพิ่มขึ้น (ลดลง)	9,666.59	3,789.82
เงินรอตรวจสอบ เพิ่มขึ้น (ลดลง)	202,720.12	42,032.43
<b>เงินสดสุทธิ (ใช้ไป/ใน) ได้มาจากกิจกรรมดำเนินงาน</b>	<b>(26,471,507.21)</b>	<b>(10,888,139.45)</b>
<b>ภาวะเงินสดจากกิจกรรมลงทุน</b>		
เงินสดจ่ายลงทุนในหุ้นกู้	(75,000,000.00)	(60,000,000.00)
เงินสดรับจากไถ่ถอนเงินลงทุนในหุ้นกู้	5,000,000.00	30,000,000.00

## สหกรณ์ออมทรัพย์แห่งเครือโรงพยาบาลพญาไทและเปาโล จำกัด

## งบกระแสเงินสด (ต่อ)

สำหรับปีสิ้นสุด วันที่ 30 กันยายน 2564

	ปี 2564	ปี 2563
	บาท	บาท
กระแสเงินสดจากกิจกรรมลงทุน (ต่อ)		
เงินสดจ่ายเงินลงทุนในตั๋วสัญญาใช้เงิน	0.00	(12,000,000.00)
เงินสดรับจากตั๋วสัญญาใช้เงินครบกำหนด	0.00	22,000,000.00
เงินสดจ่ายซื้อเครื่องใช้สำนักงาน	(17,268.00)	(64,666.00)
เงินสดสุทธิใช้ไปในการลงทุน	<u>(70,017,268.00)</u>	<u>(20,064,666.00)</u>
กระแสเงินสดจากกิจกรรมจัดหาเงิน		
เงินสดรับเงินกู้ยืมตั๋วสัญญาใช้เงิน	2,435,000,000.00	2,053,000,000.00
เงินสดจ่ายชำระหนี้เงินกู้ยืมตั๋วสัญญาใช้เงิน	(2,443,000,000.00)	(1,975,000,000.00)
เงินสดรับจากเงินรับฝาก	227,710,472.67	270,335,833.01
เงินสดจ่ายคืนเงินรับฝาก	(164,716,462.94)	(285,470,906.86)
เงินรอจ่ายคืนหุ้นเรือนหุ้น เพิ่มขึ้น (ลดลง)	280,880.00	86,027.87
เงินสดจ่ายค่าบำรุงต้นนิบาตสหกรณ์แห่งประเทศไทย จำกัด	(30,000.00)	(30,000.00)
เงินสดจ่ายเงินปันผล	(10,981,174.00)	(14,294,726.00)
เงินสดจ่ายเงินเจียดคืน	(6,315,020.00)	(6,128,900.00)
เงินสดจ่ายเงินโบนัสกรรมการและเจ้าหน้าที่	(683,339.00)	(890,000.00)
เงินสดรับจากหุ้นเรือนหุ้น	87,482,900.00	92,571,240.00
เงินสดจ่ายคืนหุ้นเรือนหุ้น	(41,788,340.00)	(64,568,630.00)
เงินสดจ่ายทุนสาธารณประโยชน์	(841,000.00)	(698,200.00)
เงินสดจ่ายกองทุนเพื่อการศึกษา	(141,520.00)	(396,663.50)
เงินสดจ่ายทุนสวัสดิการเพื่อสมาชิก	(34,219.00)	(507,086.00)
เงินสดจ่ายกองทุนช่วยเหลือผู้ทำประกันเงินกู้	(302,768.00)	(197,972.00)
เงินสดสุทธิได้มาจากการจัดหาเงิน	<u>81,640,409.73</u>	<u>67,810,016.52</u>
เงินสดสุทธิ เพิ่มขึ้น (ลดลง)	<u>(14,848,365.48)</u>	<u>36,857,211.07</u>
เงินสด ณ วันต้นปี	<u>113,631,518.78</u>	<u>76,774,307.71</u>
เงินสด ณ วันท้ายปี	<u>98,783,153.30</u>	<u>113,631,518.78</u>



สหกรณ์ออมทรัพย์แห่งประเทศไทยและป้าโต จำกัด

หมายเหตุประกอบงบการเงิน

สำหรับปีสิ้นสุด วันที่ 30 กันยายน 2564

1. ความเป็นไปของบัญชีที่สำคัญ

- สหกรณ์บันทึกบัญชีโดยใช้เกณฑ์คงค้าง เว้นแต่ราย ได้ดอกเบี้ยเงิน ให้กู้ของลูกหนี้ที่ไม่ก่อให้เกิดรายได้จะรับรู้เมื่อได้รับเงิน
- สหกรณ์รับรู้รายได้ดอกเบี้ยตามเกณฑ์สัดส่วนของเวลา ส่วนจำนวนราย ได้จะเท่ากับอัตราดอกเบี้ยคูณด้วยจำนวนเงินต้นที่ค้างชำระตามระยะเวลาที่กู้ยืม
- สหกรณ์จะรับการรับรู้รายได้ดอกเบี้ยรับจากหุ้นกู้ บมจ.การเงินไทย เนื่องจากมีความไม่แน่นอนเกี่ยวกับความสามารถในการชำระดอกเบี้ยของผู้ออกหุ้นกู้ ทั้งนี้ ชนกว่าจะได้รับชำระจริง
- สหกรณ์ตีราคาวัสดุคงเหลือและวัสดุใช้สิ้นเปลืองคงเหลือตามราคาทุน
- สหกรณ์ฯ ตั้งค่าเผื่อหนี้สงสัยจะสูญตามหลักเกณฑ์ที่กำหนดไว้ในระเบียบนายทะเบียนสหกรณ์ว่าด้วยการจัดชั้นคุณภาพลูกหนี้เงินกู้และการเผื่อหนี้สงสัยจะสูญ พ.ศ.2544 เท่าที่ไม่ชัดเจนหรือแย้งกับระเบียบนายทะเบียนสหกรณ์ว่าด้วยการบัญชีของสหกรณ์และกลุ่มเกษตรกร พ.ศ.2563
- สหกรณ์จัดประเภทเงินลงทุนระยะสั้น/เงินลงทุนระยะยาวเป็นเงินลงทุนในหลักทรัพย์ที่ไม่อยู่ในความต้องการของตลาดโดยพิจารณาจากเงินลงทุนซึ่ง ไม่มีสภาพคล่องในตลาดซึ่งง่ายขายคล่อง และสหกรณ์มีความตั้งใจที่จะถือจนถึงกำหนดชำระ ใ้ก่อน
- สหกรณ์จัดประเภทเงินลงทุนระยะสั้น/เงินลงทุนระยะยาวเป็นเงินลงทุนในหลักทรัพย์ที่อยู่ในความต้องการของตลาดโดยพิจารณาจากเงินลงทุนซึ่งมีสภาพคล่องในตลาดซึ่งง่ายขายคล่อง
- เงินลงทุนในตราสารทุนระยะสั้น/เงินลงทุนในตราสารทุนระยะยาวที่เป็นเงินลงทุนในหลักทรัพย์ที่ไม่อยู่ในความต้องการของตลาดแสดงด้วยราคาทุน สำหรับเงินลงทุนในตราสารทุนระยะสั้น/เงินลงทุนในตราสารทุนระยะยาวที่เป็นเงินลงทุนในหลักทรัพย์ที่อยู่ในความต้องการของตลาดแสดงด้วยมูลค่ายุติธรรม ทั้งนี้ สหกรณ์รับรู้การเปลี่ยนแปลงมูลค่าของเงินลงทุนเป็นกำไร(ขาดทุน) จากเงินลงทุนที่ยังไม่เกิดขึ้น โดยแสดงเป็นรายการแยกต่างหากในส่วนทุนของสหกรณ์ และจะรับรู้เป็นรายได้หรือค่าใช้จ่ายในงบกำไรขาดทุนเมื่อสหกรณ์ได้จำหน่ายเงินลงทุนนั้น
- เงินลงทุนในตราสารหนี้ระยะสั้น/เงินลงทุนในตราสารหนี้ระยะยาวที่เป็นเงินลงทุนในหลักทรัพย์ที่ไม่อยู่ในความต้องการของตลาดแสดงด้วยราคาทุน คัดจำหน่ายด้วยผลต่างระหว่างราคาทุนและมูลค่าที่ตราไว้ของเงินลงทุนในตราสารหนี้ โดยวิธีเส้นตรงตลอดอายุของตราสารหนี้ สำหรับเงินลงทุนในตราสารหนี้ระยะสั้น/เงินลงทุนในตราสารหนี้ระยะยาวที่เป็นเงินลงทุนในหลักทรัพย์ที่อยู่ในความต้องการของตลาดแสดงด้วยมูลค่ายุติธรรม ทั้งนี้ สหกรณ์รับรู้การเปลี่ยนแปลงมูลค่าของเงินลงทุนในตราสารหนี้ที่อยู่ในความต้องการของตลาดเป็นกำไร (ขาดทุน) จากเงินลงทุนที่ยังไม่เกิดขึ้น โดยแสดงเป็นรายการแยกต่างหากในส่วนทุนของสหกรณ์ และจะรับรู้เป็นรายได้หรือค่าใช้จ่ายในงบกำไรขาดทุนเมื่อสหกรณ์ได้จำหน่ายเงินลงทุนนั้น
- เงินลงทุนในตราสารหนี้ที่จะถือจนครบกำหนดชำระแสดงด้วยราคาทุน หรือราคาทุนเด็ดจำหน่ายตามแต่กรณี
- เงินลงทุนในหุ้นกู้ บมจ.การเงินไทย เป็นเงินลงทุนในตราสารหนี้ที่สหกรณ์ผูกพันต้องถือจนครบกำหนด ใ้ก่อนตามแผนฟื้นฟูกิจการฉบับที่ศาลล้มละลายกลางเห็นชอบแล้ว จึงแสดงมูลค่าในงบการเงินด้วยราคาทุน หรือราคาทุนเด็ดจำหน่าย ตามแต่กรณีของการ ได้มาซึ่งหุ้นกู้

สหกรณ์ออมทรัพย์เครือโรงพยาบาลทพทและเปาโล จำกัด

หมายเหตุประกอบงบการเงิน (ต่อ)

สำหรับปีสิ้นสุด วันที่ 30 กันยายน 2564

1. สรุปนโยบายบัญชีที่สำคัญ (ต่อ)

- สหกรณ์ของจัดจำหน่ายส่วนเกินมูลค่าหุ้นกู้ นมจ.การบินไทย ที่สูงกว่ามูลค่าที่ตราไว้ในหุ้นกู้คงเหลือ โดยวิธีเส้นตรงตามระยะเวลาคงเหลือของหุ้นกู้ที่จะถึงกำหนดชำระคืน
- สหกรณ์บันทึกการค้ำยืมค่าหุ้นกู้ นมจ.การบินไทย โดยทยอยรับรู้การค้ำยืมในอัตราไม่น้อยกว่าร้อยละ 5 ของมูลค่าที่ตราไว้ในหุ้นกู้ และจะทยอยรับรู้การค้ำยืมค่าเพิ่มขึ้นอีกไม่น้อยกว่าร้อยละ 5 ของมูลค่าหุ้นที่ตราไว้ในแต่ละปี
- เครื่องใช้สำนักงาน ที่ได้มาก่อนระเบียบนายทะเบียนสหกรณ์ว่าด้วยการบัญชีสหกรณ์ พ.ศ.2560 มีผลบังคับใช้ แสดงด้วยมูลค่าคงเหลือตามบัญชีหลังหักค่าเสื่อมราคาประจำปี ส่วนเครื่องใช้สำนักงานที่ได้มาภายหลัง แสดงด้วยมูลค่าราคาทุนหักค่าเสื่อมราคาสะสม ค่าเสื่อมราคาคำนวณโดยวิธีเส้นตรงตามที่ระเบียบนายทะเบียนสหกรณ์กำหนด
- สิทธิในการใช้ซอฟต์แวร์ต่างๆ คัดจ่ายตามระยะเวลาของอายุการใช้งานหรือตามการเปลี่ยนแปลงการใช้ซอฟต์แวร์ใหม่
- ค่าซ่อมบำรุง ค่าซ่อมแซม รวมทั้งการซื้อมาเปลี่ยนแทนสำหรับสินทรัพย์รายการย่อยๆ ถือเป็นค่าใช้จ่ายหักจากรายได้ การต่อเติม หรือเพิ่มเติมอาคารและอุปกรณ์รายใหญ่ๆ ถือเป็นราคาทุนของสินทรัพย์
- เงินสดในงบกระแสเงินสด หมายถึง เงินสดในมือ เงินฝากธนาคารทุกประเภท และเงินฝากสหกรณ์ทุกประเภทเว้นแต่เงินฝากสหกรณ์อื่นที่ประสบปัญหาการฝากถอนหรืออยู่ระหว่างฟ้องล้มละลายการเงินฝาก ทั้งนี้รวมถึงเงินฝากธนาคาร และเงินฝากสหกรณ์ที่นำไปเป็นหลักทรัพย์ค้ำประกันหนี้สินด้วย
- สหกรณ์ได้จัดประเภทรายการของงบการเงินปี 2563 ในบางรายการเพื่อประโยชน์ในการเปรียบเทียบกับปี 2564

2. เงินสดและเงินฝากธนาคาร ประกอบด้วย

	ปี 2564	ปี 2563
	บาท	บาท
เงินสด	145,970.75	147,184.75
เงินฝากธนาคาร		
กระแสรายวัน	1,922,721.86	2,337,699.00
ออมทรัพย์	41,714,460.69	36,146,635.03
<b>รวม</b>	<b>43,783,153.30</b>	<b>38,631,518.78</b>

ข้อมูลอื่น

เงินฝากธนาคารกรุงเทพ จำกัด(มหาชน) บัญชีออมทรัพย์เลขที่ 937-000999-6 และบัญชีกระแสรายวันเลขที่ 937-300001-9

มีภาระผูกพันกับธนาคารกรุงเทพ จำกัด(มหาชน) ตามสัญญาขายตั๋วสัญญาใช้เงิน

สารกรณ์ออมทรัพย์เครือโรงพยาบาลพญาไทและเปาโล จำกัด

หมายเหตุประกอบงบการเงิน (ต่อ)  
สำหรับปีสิ้นสุด วันที่ 30 กันยายน 2564

3. เงินฝากสหกรณ์อื่น ประกอบด้วย

	ปี 2564	ปี 2563
	บาท	บาท
เงินฝากประจำ - ชุมชมสหกรณ์ออมทรัพย์แห่งประเทศไทย จำกัด	55,000,000.00	55,000,000.00
เงินฝากประจำ - สหกรณ์ออมทรัพย์ตำรวจแห่งชาติ จำกัด	0.00	20,000,000.00
<b>รวม</b>	<b>55,000,000.00</b>	<b>75,000,000.00</b>

ข้อมูลอื่น

เงินฝากประจำชุมนุมสหกรณ์ออมทรัพย์แห่งประเทศไทย จำกัด เลขที่ 002550/2561 , 002551/2561 , 002552/2561 และ 000080/2563 ตัดภาระที่ประกันเงินกู้ยืมระยะสั้นเพื่อรักษาสภาพคล่อง วงเงินกู้จำนวน 30.00 ล้านบาท และเงินฝากประจำ เลขที่ 000452/2563 ตัดภาระที่ประกันเงินกู้ยืมระยะปานกลาง วงเงินกู้จำนวน 200.00 ล้านบาท ตามสัญญาเงินกู้ยืม

4. เงินฝากสหกรณ์ออมทรัพย์สโสมสรอไฟ จำกัด - สุทธิ

	ปี 2564		ปี 2563	
	บาท		บาท	
	ระยะสั้น	ระยะยาว	ระยะสั้น	ระยะยาว
เงินฝากออมทรัพย์	372,000.00	3,820,800.00	393,600.00	4,180,200.00
เงินฝากออมทรัพย์พิเศษ	3,696,000.00	38,042,500.00	3,906,000.00	41,616,000.00
เงินฝากออมทรัพย์ - คอกเบี้ยเงินกู้	0.00	8,537,582.19	0.00	0.00
<b>รวม</b>	<b>4,068,000.00</b>	<b>50,400,882.19</b>	<b>4,299,600.00</b>	<b>45,796,200.00</b>
(หัก) ค่าคือเงินฝากสหกรณ์อื่นสงสัยจะสูญ	0.00	(8,537,582.19)	0.00	0.00
<b>รวม</b>	<b>4,068,000.00</b>	<b>41,863,300.00</b>	<b>4,299,600.00</b>	<b>45,796,200.00</b>

เงินฝากของสหกรณ์ออมทรัพย์สโสมสรอไฟ จำกัด ประเภทเงินฝากออมทรัพย์ จำนวน 4,192,800.00 บาท และประเภทเงินฝากออมทรัพย์พิเศษ จำนวน 41,738,500.00 บาท ซึ่งเป็นบัญชีเงินฝากที่ ในปี 2561 สหกรณ์ฯ ได้มีการทำบันทึกตกลงชำระคืนเงินตามแผนแก้ไขปัญหาสภาพคล่องและการส่งชำระหนี้ให้สหกรณ์ฯ เข้าหนี้ 6 ปี (พ.ศ. 2561-2566) ของสหกรณ์ออมทรัพย์สโสมสรอไฟ จำกัด ซึ่งตกลงกันให้จัดการเงินฝากออมทรัพย์พิเศษ โดยสหกรณ์ออมทรัพย์สโสมสรอไฟ จำกัด จะจ่ายดอกเบี้ยเงินฝากให้อัตราที่ตกลงกันไว้จนครบกำหนดการฝาก และเมื่อครบกำหนดการฝากแล้ว สหกรณ์ออมทรัพย์เครือโรงพยาบาลพญาไทและเปาโล จำกัด จะนำเงินฝากที่ครบกำหนดฝากไว้กับ สหกรณ์ออมทรัพย์สโสมสรอไฟ จำกัด เป็นเงินฝากออมทรัพย์ทั้งจำนวน ในอัตราร้อยละ 4 และทางสหกรณ์ออมทรัพย์สโสมสรอไฟ จำกัด จะจ่ายคืนเงินฝากออมทรัพย์ให้กับสหกรณ์ฯ ตั้งแต่วันที่ 30 กันยายน 2561 โดยจ่ายคืนเป็นร้อยละของยอดเงินฝากคงเหลือ ในอัตราที่ตกลงไว้

สหกรณ์ออมทรัพย์เครือโรงพยาบาลสุราษฎร์ธานี จำกัด

หมายเหตุประกอบงบการเงิน (ต่อ)

สำหรับปีสิ้นสุด วันที่ 30 กันยายน 2564

4. เงินฝากสหกรณ์ออมทรัพย์สตรีโมสรรวดีไฟ จำกัด - สุทธิ (ต่อ)

ต่อมาสหกรณ์ออมทรัพย์เครือโรงพยาบาลสุราษฎร์ธานี จำกัด และสหกรณ์ออมทรัพย์สตรีโมสรรวดีไฟ จำกัด ได้ทำบันทึกข้อตกลงการชำระคืนเงินฝากระหว่างกันฉบับใหม่ เมื่อวันที่ 17 มีนาคม 2564 โดยสหกรณ์ออมทรัพย์สตรีโมสรรวดีไฟ จำกัด จะชำระหนี้เป็นรายงวดเดือน ภายในวันสิ้นเดือนของแต่ละเดือน ในอัตราที่ตกลงระหว่างกัน ให้แล้วเสร็จภายใน 126 งวดเดือน นับแต่ต้นเดือนมีนาคม 2564 จนถึงสิงหาคม 2564 ปัจจุบันอยู่ระหว่างปฏิบัติตามบันทึกข้อตกลง

เงินฝากออมทรัพย์คอกเบี้ยเงินกู้ จำนวน 8,537,582.19 บาท คือ บัญชีเงินฝากที่เปิดไว้เป็นการเฉพาะส่วนของคอกเบี้ยเพียง และคอกเบี้ยเงินกู้ที่เกิดขึ้นตัดจากวันฟ้องถึงปัจจุบัน ที่สหกรณ์ออมทรัพย์สตรีโมสรรวดีไฟ จำกัด ต้องชำระให้กับสหกรณ์ฯ ตามสัญญาประนีประนอมยอมความของลูกหนี้ตามคำพิพากษาสหกรณ์ออมทรัพย์สตรีโมสรรวดีไฟ จำกัด

5. เงินลงทุน ประกอบด้วย

ปี 2564

ปี 2563

บาท

บาท

เงินลงทุนระยะสั้น	มูลค่าบัญชีรวม	ราคาทุนตัดจำหน่าย	มูลค่าบัญชีรวม	ราคาทุนตัดจำหน่าย
<b>เงินลงทุนที่อยู่ในความต้องการของตลาด-หลักทรัพย์เมื่อขาย</b>				
หุ้นกู้ บมจ.ปตท.	5,020,172.50	5,000,000.00	5,153,000.00	5,000,000.00
หุ้นกู้ บมจ.อินโดรามา เวนเจอร์ส	10,231,176.60	10,000,000.00	0.00	0.00
รวม		15,000,000.00		5,000,000.00
บวก ค่าเผื่อการปรับมูลค่าเงินลงทุน		251,349.10		153,000.00
รวมเงินลงทุนระยะสั้นที่อยู่ในความต้องการของตลาด		15,251,349.10		5,153,000.00
<b>เงินลงทุนระยะยาว</b>				
<b>เงินลงทุนที่อยู่ในความต้องการของตลาด-หลักทรัพย์เมื่อขาย</b>				
กองทุนรวมโครงสร้างพื้นฐาน (EGATIF)	15,375,000.00	12,223,750.00	14,750,000.00	12,223,750.00
หุ้นกู้ บมจ.ปตท.	11,275,249.20	10,000,000.00	11,538,500.00	10,000,000.00
หุ้นกู้ บมจ.บ้านปู	57,846,126.65	55,000,000.00	46,879,000.00	45,000,000.00
หุ้นกู้ บมจ.อินโดรามา เวนเจอร์ส	53,828,307.90	50,000,000.00	64,518,000.00	60,000,000.00
หุ้นกู้ บจก.น้ำตาดมิตรผล	21,544,441.30	20,000,000.00	21,720,000.00	20,000,000.00
หุ้นกู้ บมจ.ปตท.สำรวจและผลิตปิโตรเลียม	32,232,062.40	30,097,626.94	32,589,000.00	30,230,391.57
หุ้นกู้ บมจ.เจริญโภคภัณฑ์อาหาร	32,381,635.50	31,820,905.83	32,724,000.00	31,879,409.88
หุ้นกู้ บมจ.ซีที ออตส์	115,873,884.85	110,000,000.00	116,000,500.00	110,000,000.00
หุ้นกู้ บมจ.ซีทีเอฟ (ประเทศไทย)	41,868,960.20	40,000,000.00	41,614,000.00	40,000,000.00
หุ้นกู้ บมจ.ระบบขนส่งมวลชนกรุงเทพ	10,010,441.60	10,000,000.00	10,236,000.00	10,000,000.00
หุ้นกู้ บมจ.นิครกรุงไทย	10,791,095.70	10,000,000.00	10,664,000.00	10,000,000.00
หุ้นกู้ บมจ.เบอร์ลีอูทเกอร์	10,094,302.90	10,000,000.00	10,276,000.00	10,000,000.00

สารกณฑ์ออมทรัพย์หรือโรงพยาบาลอุไทยและเป่าโต จำกัด

หมายเหตุประกอบงบการเงิน (ต่อ)

สำหรับปีสิ้นสุด วันที่ 30 กันยายน 2564

5. เงินลงทุน ประกอบด้วย (ต่อ)

เงินลงทุนระยะยาว	ปี 2564		ปี 2563	
	มูลค่าบัญชีรวม	ราคาทุนตัดจำหน่าย	มูลค่าบัญชีรวม	ราคาทุนตัดจำหน่าย
เงินลงทุนที่อยู่ในความต้องการของตลาด-หลักทรัพย์เมื่อขาย				
หุ้นกู้ บมจ.อมตะ บี.กริม เพาเวอร์ เอชพีวี1	37,758,233.79	36,000,000.00	38,886,500.00	36,000,000.00
หุ้นกู้ บมจ.บีทีเอส กรุ๊ป โฮลดิ้งส์	61,718,611.20	60,000,000.00	41,670,000.00	40,000,000.00
หุ้นกู้ บมจ. ไทคอนอินดัสเทรียลคอนเน็คชั่น	10,180,520.20	10,000,000.00	10,206,000.00	10,000,000.00
หุ้นกู้ บมจ.ไทยบฟเวอเรจ	21,656,190.40	20,000,000.00	20,954,000.00	20,000,000.00
หุ้นกู้ บมจ.บางจาก คอร์ปอเรชั่น	14,345,771.25	15,000,000.00	15,069,500.00	15,000,000.00
หุ้นกู้ บมจ.บี.กริม เพาเวอร์	10,916,016.20	10,000,000.00	10,871,000.00	10,000,000.00
หุ้นกู้ บมจ.ไมเนอร์ อินเตอร์เนชั่นแนล	19,462,285.60	20,000,000.00	21,612,000.00	20,000,000.00
หุ้นกู้ บมจ.พีทีที โกลบอล เคมิคอล	40,598,746.20	40,000,000.00	40,672,000.00	40,000,000.00
หุ้นกู้ บมจ.เอเชียเอ็มซี โปลิเมอร์	14,543,524.05	15,000,000.00	0.00	0.00
หุ้นกู้ บมจ.ศรีสร้างแอโกรอินดัสทรี	5,120,412.60	5,000,000.00	0.00	0.00
หุ้นกู้ บมจ.ไออาร์พีซี	10,131,601.20	10,000,000.00	0.00	0.00
หุ้นกู้ บมจ.บีซีพีซี	4,959,178.55	5,000,000.00	0.00	0.00
หุ้นกู้ บมจ.กัลฟ์ เอเนอริจี้ ดีเวลลอปเม้นท์	9,949,492.60	10,000,000.00	0.00	0.00
หุ้นกู้ บมจ.ดับบลิวเอชเอ คอร์ปอเรชั่น	0.00	0.00	5,000,000.00	5,000,000.00
รวม		645,142,282.77		585,333,551.45
บวก ค่าเผื่อการปรับมูลค่าเงินลงทุน		29,319,809.27		33,116,448.55
รวม		674,462,092.04		618,450,000.00
เงินลงทุนที่อยู่ในความต้องการของตลาด-ตามแผนฟื้นฟูกิจการ				
หุ้นกู้ บมจ.การบินไทย		110,036,317.87		110,072,641.87
(หัก) ค่าเผื่อการค้ำค่าหุ้นกู้ บมจ.การบินไทย		(5,500,000.00)		0.00
รวม		104,536,317.87		110,072,641.87
เงินลงทุนที่ไม่อยู่ในความต้องการของตลาด				
หุ้นชุมนุมสหกรณ์ออมทรัพย์แห่งประเทศไทย จำกัด		200,000,000.00		200,000,000.00
รวมเงินลงทุนระยะยาวที่ไม่อยู่ในความต้องการของตลาด		200,000,000.00		200,000,000.00
รวมเงินลงทุนระยะยาว		978,998,409.91		928,522,641.87
รวมเงินลงทุน		994,249,759.01		933,675,641.87

สหกรณ์ออมทรัพย์เครือโรงพยาบาลไทยและเปาโล จำกัด

หมายเหตุประกอบงบการเงิน (ต่อ)

สำหรับปีสิ้นสุด วันที่ 30 กันยายน 2564

5. เงินลงทุน (ต่อ)

บริษัท การบินไทย จำกัด (มหาชน) เข้าสู่กระบวนการฟื้นฟูกิจการตามคำสั่งศาลล้มละลายกลาง เมื่อวันที่ 14 กันยายน 2563 และเข้าสู่กระบวนการฟื้นฟูกิจการตามคำสั่งเห็นชอบด้วยแผน เมื่อวันที่ 15 มิถุนายน 2564 ซึ่งส่งผลกระทบต่อวงเงินกู้ยืมระยะยาวที่กำหนดระยะเวลาไถ่ถอนหุ้นผู้ตามที่ระบุไว้เดิมเกิน ได้เปลี่ยนแปลงไป โดยมีการขยายไปอีก 8 ปี นับแต่วันครบกำหนดไถ่ถอนเดิม แต่ไม่เกินวันที่การสุดท้ายของปี 2579 ส่วนอัตราดอกเบี้ยมีการเปลี่ยนแปลงอัตราดอกเบี้ยจากที่ระบุเดิม เป็นดอกเบี้ยอัตราใหม่ ร้อยละ 1.50 ต่อปี โดยเริ่มคำนวณนับแต่วันถัดจากวันที่ศาลล้มละลายกลางมีคำสั่งเห็นชอบด้วยแผนเป็นต้นไป ดอกเบี้ยที่เกิดจากการคำนวณตามแผนดังกล่าว สหกรณ์จะรับรู้เป็นรายได้ตามเกณฑ์เงินสด โดยเริ่มรับเงินตั้งแต่วันที่ 2567 โดยสรุปตามตารางดังนี้

กลุ่มเข้าหนี้	ปีที่ครบกำหนด ไถ่ถอนเดิม	ปีที่ครบกำหนด ไถ่ถอนใหม่	อัตราดอกเบี้ย ตั้งพัก(ร้อยละ)
18.	ปี 2563	ปี 2571	1.50
19.	ปี 2564	ปี 2572	1.50
20.	ปี 2565	ปี 2573	1.50
21.	ปี 2566	ปี 2574	1.50
22.	ปี 2567	ปี 2575	1.50
23.	ปี 2568	ปี 2576	1.50
24.	ปี 2569	ปี 2577	1.50
25.	ปี 2570	ปี 2578	1.50
26.	ปี 2571	ปี 2579	1.50
27.	ปี 2572	ปี 2579	1.50
28.	ปี 2573	ปี 2579	1.50
29.	ปี 2575	ปี 2579	1.50
30.	ปี 2576	ปี 2579	1.50
31.	ปี 2577	ปี 2579	1.50

สหกรณ์ออมทรัพย์เครือโรงพยาบาลสุราษฎร์ธานี จำกัด

หมายเหตุประกอบงบการเงิน (ต่อ)

สำหรับปีสิ้นสุด วันที่ 30 กันยายน 2564

6. เงินให้กู้ยืม - สุทธิ ประกอบด้วย

	ปี 2564		ปี 2563	
	บาท		บาท	
	ระยะสั้น	ระยะยาว	ระยะสั้น	ระยะยาว
เงินให้กู้ยืม - ปกติ				
เงินให้กู้ยืมแก่สมาชิก				
ลูกหนี้เงินกู้ - ชุกเงิน	12,517,147.50	0.00	15,620,959.85	0.00
ลูกหนี้เงินกู้ - สามัญ	80,602,833.31	349,258,909.19	77,310,334.32	271,126,112.53
ลูกหนี้เงินกู้ - พิเศษ	24,030,254.37	259,452,750.65	25,054,462.27	262,424,993.16
รวมเงินให้กู้ยืม - ปกติ	<u>117,150,235.18</u>	<u>608,711,659.84</u>	<u>117,985,756.44</u>	<u>533,551,105.69</u>
เงินให้กู้ยืม - ไม่ก่อให้เกิดรายได้				
เงินให้กู้แก่สหกรณ์				
ลูกหนี้ตามคำพิพากษา-สหกรณ์	59,826,640.25	0.00	0.00	0.00
ลูกหนี้ระหว่างดำเนินคดี-สหกรณ์	0.00	0.00	64,708,165.25	0.00
เงินให้กู้แก่สมาชิก				
ลูกหนี้เงินกู้ - สามัญ	469,519.13	0.00	0.00	0.00
ลูกหนี้เงินกู้ - พิเศษ	12,191,403.14	0.00	0.00	0.00
ลูกหนี้เงินกู้ขาดสมาชิกภาพ	11,488,376.31	0.00	13,873,557.15	0.00
ลูกหนี้ตามคำพิพากษา-สมาชิก	5,439,298.23	0.00	3,677,622.70	0.00
ลูกหนี้ระหว่างดำเนินคดี-สมาชิก	1,119,944.25	0.00	0.00	0.00
รวมเงินให้กู้ยืม - ไม่ก่อให้เกิดรายได้	<u>90,535,181.31</u>	<u>0.00</u>	<u>82,259,345.10</u>	<u>0.00</u>
รวมเงินให้กู้ยืม	<u>207,685,416.49</u>	<u>608,711,659.84</u>	<u>200,245,101.54</u>	<u>533,551,105.69</u>
หัก ค่าเผื่อหนี้สงสัยจะสูญ				
เงินให้กู้แก่สหกรณ์				
ลูกหนี้ตามคำพิพากษา-สหกรณ์	59,826,640.25	0.00	0.00	0.00
ลูกหนี้ระหว่างดำเนินคดี-สหกรณ์	0.00	0.00	64,708,165.25	0.00
เงินให้กู้แก่สมาชิก				
ลูกหนี้เงินกู้ - สามัญ	245,559.13	0.00	0.00	0.00
ลูกหนี้เงินกู้ - พิเศษ	448,320.99	0.00	0.00	0.00
ลูกหนี้เงินกู้ขาดสมาชิกภาพ	2,584,556.43	0.00	2,290,380.56	0.00
ลูกหนี้ตามคำพิพากษา-สมาชิก	2,755,298.23	0.00	2,158,122.70	0.00
ลูกหนี้ระหว่างดำเนินคดี-สมาชิก	223,988.85	0.00	0.00	0.00
รวม	<u>66,084,363.88</u>	<u>0.00</u>	<u>69,156,668.51</u>	<u>0.00</u>
เงินให้กู้ยืม - สุทธิ	<u>141,601,052.61</u>	<u>608,711,659.84</u>	<u>131,088,433.03</u>	<u>533,551,105.69</u>

## สหกรณ์ออมทรัพย์เครือโรงพยาบาลพญาไทและเปาโล จำกัด

### หมายเหตุประกอบงบการเงิน (ต่อ) สำหรับปีสิ้นสุด วันที่ 30 กันยายน 2564

#### 6. เงินให้กู้ยืม - สุทธิ (ต่อ)

1.) เมื่อวันที่ 3 ตุลาคม 2562 สหกรณ์ออมทรัพย์เครือ โรงพยาบาลพญาไทและเปาโล จำกัด ได้ยื่นฟ้องสหกรณ์ออมทรัพย์ สโมทรวอดไหม้ จำกัด เป็นจำเลยที่ 1 กับพวก รวม 16 คน ต่อศาลแห่งกรุงเทพใต้ ขอให้ริถอนฐานความผิด กู้ยืม ค้ำประกัน เรียก เงินคืน ให้จำเลยที่ 1 ชำระหนี้เงินกู้พร้อมดอกเบี้ยตามฟ้อง จำนวน 64.70 ล้านบาท พร้อมดอกเบี้ยร้อยละ 7.5 ต่อปี ของ ต้นเงิน 61.36 ล้านบาท นับแต่วันถัดจากวันฟ้องจนกว่าจะชำระเสร็จสิ้น หากจำเลยที่ 1 ไม่ชำระหนี้ ให้จำเลยที่ 2-16 ในฐานะ ผู้ค้ำประกัน ร่วมกันหรือแทนกันชำระหนี้ตามฟ้องแทนจำเลยที่ 1 พร้อมดอกเบี้ยตามฟ้องจนกว่าจะชำระเสร็จสิ้น ตามคดีหมายเลขคำที่ พ 2424/2562.

2.) ต่อมา เมื่อวันที่ 18 มิถุนายน 2564 โจทก์ และจำเลยที่ 1-5 จำเลยที่ 7 จำเลยที่ 9 และ จำเลยที่ 11-13 และนายสาโรจน์ สุขแสงดาว ทำสัญญาประนีประนอมยอมความต่อศาล โดยจำเลยที่ 1 ตกลงชำระหนี้เงินกู้ตามฟ้องจำนวน 61.36 ล้านบาท แก่โจทก์เป็นรายงวดเดือน ภายใน 123 งวด ทั้งนี้ นับแต่งวดเดือน มิถุนายน 2564 เป็นต้นไป ส่วนดอกเบี้ยที่เกิดขึ้นนับแต่วันที่ 1 กันยายน 2561 ถึงวันที่ 31 มีนาคม 2564 จำนวน 7.92 ล้านบาท โจทก์ตกลง นำเงินฝากไว้กับบัญชีเงินฝากที่เปิดไว้กับจำเลยที่ 1 เป็นการเฉพาะ และจำเลยที่ 1 ตกลงจะทยอยชำระคืนแก่โจทก์ให้แล้วเสร็จภายใน 5 ปี โดยเริ่มนับแต่เดือนกันยายน 2574 เป็นต้นไป ส่วนต้นเงินตามฟ้อง จำนวน 61.36 ล้านบาท จำเลยที่ 1 ตกลงชำระดอกเบี้ยแก่โจทก์ในอัตราร้อยละ 2 ต่อปี นับแต่วันที่ 1 เมษายน 2564 เป็นต้นไป โดยวิธีการชำระคือ โจทก์ตกลงให้จำเลยที่ 1 นำดอกเบี้ยส่วนนี้ที่คำนวณได้ นับแต่เดือนเมษายน 2564 ถึงเดือนธันวาคม 2565 ฝากรวมเข้าบัญชีเงินฝากที่ได้เปิดไว้เฉพาะคนที่ได้กล่าวข้างต้น และจำเลยที่ 1 ตกลง ทยอยชำระคืนโจทก์ ภายใน 5 ปี เช่นเดียวกัน ส่วนดอกเบี้ยเงินกู้ที่เกิดขึ้นนับแต่เดือนมกราคม 2566 เป็นต้นไป จำเลยที่ 1 จำชำระเป็นรายเดือนพร้อมกับต้นเงินกู้ในแต่ละงวด

หากจำเลยที่ 1 ผิดนัดชำระหนี้ งวดใดงวดหนึ่งในหรือผิดเงื่อนไขใดๆ ก็ตาม ยินยอมให้โจทก์บังคับคดีกับจำเลยที่ 1 ได้ทันที ส่วนจำเลยที่ 2-5 จำเลยที่ 7 จำเลยที่ 9 และจำเลยที่ 11-13 และนายสาโรจน์ สุขแสงดาว ตกลงร่วมกันรับผิดชอบชำระหนี้ตามสัญญา ตั้งแต่วันที่ 4 มกราคม 2559 และสัญญาตั้งแต่วันที่ 1 มิถุนายน 2559 เฉพาะส่วนที่ยังค้างชำระอยู่ ก็ต่อเมื่อจำเลยที่ 1 เลิกสหกรณ์ และโจทก์ไม่สามารถบังคับคดีเอาจากทรัพย์สินของจำเลยที่ 1 ได้แล้ว โดยจะชำระภายใน 120 งวดเดือน นับแต่เดือนที่จำเลยที่ 1 เลิกสหกรณ์ และโจทก์ไม่สามารถบังคับคดีเอาจากทรัพย์สินของจำเลยที่ 1 ได้แล้ว

ความรับผิดของจำเลยที่ 2-5 จำเลยที่ 7 จำเลยที่ 9 และจำเลยที่ 11-13 ตามสัญญาประนีประนอมยอมความนี้ ย่อมระงับไปเมื่อจำเลยนั้นๆ ถึงแก่ความตาย

โดยศาลแห่งกรุงเทพใต้ ได้พิจารณาสัญญาประนีประนอมยอมความระหว่าง จำเลยที่ 1 จำเลยที่ 2 จำเลยที่ 3 จำเลยที่ 4 จำเลยที่ 5 จำเลยที่ 7 จำเลยที่ 9 จำเลยที่ 11 จำเลยที่ 12 และจำเลยที่ 13 ฉบับลงวันที่ 18 มิถุนายน 2564 เห็นว่าชอบด้วยกฎหมายแล้ว จึงพิพากษาให้คดีเป็นอันเสร็จเด็ดขาด ไปตามสัญญาประนีประนอมยอมความนั้น ตามคำพิพากษาคตามขอของศาลแห่ง กรุงเทพใต้ คดีหมายเลขแดงที่ พ 934/2564 ลงวันที่ 18 มิถุนายน 2564



สหกรณ์ออมทรัพย์หรือโรงพยาบาลอาญาโทและป่าดง จำกัด

หมายเหตุประกอบงบการเงิน (ต่อ)  
สำหรับปีสิ้นสุด วันที่ 30 กันยายน 2564

7. ดินทรัพย์สินหมุนเวียนอื่น ประกอบด้วย	ปี 2564	ปี 2563
	บาท	บาท
ผลตอบแทนเงินลงทุนค้างรับ	6,513,758.12	5,812,029.35
ดอกเบี้ยเงินฝากสหกรณ์อื่นค้างรับ	102,054.81	102,698.63
ดอกเบี้ยเงินฝากธนาคารค้างรับ	1,662.47	0.00
วัสดุคงเหลือ	23,743.92	29,733.80
เงินทดรองจ่ายค่านินลดี	28,748.00	223,158.00
ค่าเบี้ยประกันภัยจ่ายล่วงหน้า	9,048.35	4,550.42
ค่าใช้จ่ายจ่ายล่วงหน้า	73,494.88	69,844.80
เงินรอเรียกคืน	200.00	1,100.00
<b>รวม</b>	<b>6,752,710.55</b>	<b>6,243,115.00</b>

8. เครื่องใช้สำนักงาน - สุทธิ ประกอบด้วย	ปี 2564	ปี 2563
	บาท	บาท
ส่วนที่ไม่แสดงค่าเสื่อมราคาสะสม		
เครื่องใช้สำนักงาน	85.62	9,775.76
ส่วนที่แสดงค่าเสื่อมราคาสะสม		
<b>ราคาทุน</b>		
เครื่องใช้สำนักงาน	722,597.22	705,329.22
<b>หัก ค่าเสื่อมราคาสะสม</b>	<b>417,865.40</b>	<b>268,638.63</b>
<b>รวม</b>	<b>304,731.82</b>	<b>436,690.59</b>
<b>เครื่องใช้สำนักงาน - สุทธิ</b>	<b>304,817.44</b>	<b>446,466.35</b>

9. เงินเบิกเกินบัญชีธนาคารและเงินกู้ยืมระยะสั้น ประกอบด้วย	ปี 2564	ปี 2563
	บาท	บาท
ตั๋วสัญญาใช้เงิน ธ.กรุงเทพ จำกัด(มหาชน)	250,000,000.00	205,000,000.00
ตั๋วสัญญาใช้เงิน ธ.กรุงศรีอยุธยา จำกัด(มหาชน)	50,000,000.00	103,000,000.00
<b>รวม</b>	<b>300,000,000.00</b>	<b>308,000,000.00</b>

สภครณออมทรัพย์เครือโรงพยาบาลไทยและเปาโล จำกัด

หมายเหตุประกอบงบการเงิน (ต่อ)

สำหรับปีสิ้นสุด วันที่ 30 กันยายน 2564

9. เงินเบิกเกินบัญชีธนาคารและเงินกู้ยืมระยะสั้น (ต่อ)

รายละเอียดเงินเบิกเกินบัญชีธนาคาร ตัวสัญญาใช้เงิน และเงินกู้ยืมระยะสั้น ณ วันที่ 30 กันยายน 2564 และ 2563 ปรากฏดังนี้

รายการ	วงเงินกู้ยืม		อัตราดอกเบี้ย		เงินกู้คงเหลือ		หลักประกัน
	(หน่วย : ล้านบาท)		(ร้อยละ)		(หน่วย : ล้านบาท)		
	ปี 2564	ปี 2563	ปี 2564	ปี 2563	ปี 2564	ปี 2563	
<b>เงินเบิกเกินบัญชีธนาคาร</b>							
บมจ.ธนาคารกรุงศรีอยุธยา	5.00	5.00	MOR		0.00	0.00	หุ้นกู้
<b>ตัวสัญญาใช้เงิน</b>							
บมจ.ธนาคารทหารไทย	0.00	45.00	0.00	2.75	0.00	0.00	หุ้นกู้
บมจ.ธนาคารกรุงเทพ	330.00	230.00	1.86-2.11	2.80	250.00	205.00	หุ้นกู้
บมจ.ธนาคารกรุงศรีอยุธยา	175.00	170.00	2.50	2.50	50.00	103.00	หุ้นกู้
<b>เงินกู้ยืมระยะสั้น</b>							
ขุมบุญสหกรณ์ออมทรัพย์แห่งประเทศไทย จำกัด	0.00	30.00	3.40	3.80	0.00	0.00	เงินฝากประจำชชอ.
<b>เงินกู้ยืมระยะปานกลาง</b>							
ขุมบุญสหกรณ์ออมทรัพย์แห่งประเทศไทย จำกัด	200.00	200.00	3.80	3.80	0.00	0.00	เงินฝากและหุ้น

รายละเอียดหลักทรัพย์ที่นำมาค้ำประกันวงเงินเบิกเกินบัญชีธนาคาร และวงเงินตัวสัญญาใช้เงิน ณ วันที่ 30 กันยายน 2564 ปรากฏดังนี้

รายการ	วงเงินกู้ยืม (หน่วย : บาท)	มูลค่าหลักทรัพย์ ที่นำไปค้ำประกัน	วงเงินที่ เบิกใช้ได้	หลักประกัน
<b>เงินเบิกเกินบัญชีธนาคาร/ตัวสัญญาใช้เงิน</b>				
บมจ. ธนาคารกรุงศรีอยุธยา (O.D.)	5,000,000.00	161,000,000.00	4,500,000.00	หุ้นกู้จำนวน 15 ฉบับ
บมจ. ธนาคารกรุงศรีอยุธยา (ตัวสัญญาใช้เงิน)	175,000,000.00		140,000,000.00	
<b>ตัวสัญญาใช้เงิน</b>				
บมจ.ธนาคารกรุงเทพ	330,000,000.00	335,000,000.00	330,000,000.00	หุ้นกู้จำนวน 22 ฉบับ
<b>รวม</b>	<b>510,000,000.00</b>	<b>496,000,000.00</b>	<b>474,500,000.00</b>	

10. เงินรับฝาก ประกอบด้วย

	ปี 2564	ปี 2563
	บาท	บาท
เงินรับฝากออมทรัพย์	5,329,946.74	6,111,720.20
เงินรับฝากออมทรัพย์พิเศษ	668,251,527.75	606,631,844.56
เงินฝากออมทรัพย์สินทวี	15,274,500.00	13,118,400.00
<b>รวม</b>	<b>688,855,974.49</b>	<b>625,861,964.76</b>

สหกรณ์ออมทรัพย์เครือโรงพยาบาลเทพาไทนและเปาโอ จำกัด

หมายเหตุประกอบงบการเงิน (ต่อ)

สำหรับปีสิ้นสุด วันที่ 30 กันยายน 2564

11. หนี้สินหมุนเวียนอื่น ประกอบด้วย	ปี 2564	ปี 2563
	บาท	บาท
คอกเบี้ยเงินรับฝากค้างจ่าย	635,879.46	666,070.60
คอกเบี้ยเงินกู้ยืมค้างจ่าย	40,849.31	7,054.80
ภาษีหัก ณ ที่จ่ายค้างจ่าย	3,600.00	3,750.00
เงินรับแทนบริษัทประกันภัยค้างจ่าย	20,670.00	37,023.00
เงินรับแทนบริษัทประเมินหลักทรัพย์	13,100.00	0.00
เงินประกันสังคมรอนำส่ง	5,250.00	4,200.00
ค่าธรรมเนียมการสอบบัญชีค้างจ่าย	40,000.00	40,000.00
ค่าใช้จ่ายค้างจ่าย	80,710.00	31,579.91
เงินรอตรวจสอบ	1,551,496.55	1,348,776.43
เงินรอจ่ายคืน	58,675.00	49,008.41
เงินรอจ่ายคืนทุนเรือนหุ้น	627,350.13	346,470.13
<b>รวม</b>	<b>3,077,580.45</b>	<b>2,533,933.28</b>
12. ทุนสะสมตามข้อบังคับ ระเบียบและอื่น ๆ ประกอบด้วย	ปี 2564	ปี 2563
	บาท	บาท
ทุนสาธารณประโยชน์	4,617,688.79	5,408,688.79
ทุนรักษาระดับอัตราเงินปันผล	156,146.36	1,567,146.36
กองทุนช่วยเหลือผู้ค้าประกันเงินกู้	7,383,905.57	7,586,673.57
ทุนสวัสดิการเพื่อสมาชิก	5,211,291.10	5,195,510.10
ทุนเพื่อการศึกษา	2,987,517.50	3,079,037.50
ทุนขยายงาน	5,745,000.00	5,695,000.00
<b>รวม</b>	<b>26,101,549.32</b>	<b>28,532,056.32</b>
13. ถ้าไรจากเงินลงทุนที่ยังไม่เกิดขึ้น ประกอบด้วย	ปี 2564	ปี 2563
	บาท	บาท
ยอดยกมาต้นงวด	33,269,448.55	60,571,848.41
การเปลี่ยนแปลงในระหว่างงวด	3,698,290.18	(27,302,399.86)
ยอดคงเหลือปลายงวด	<b>29,571,158.37</b>	<b>33,269,448.55</b>

สหกรณ์ออมทรัพย์เครือโรงพยาบาลพญาไทและพลาโต จำกัด

หมายเหตุประกอบงบการเงิน (ต่อ)

สำหรับปีสิ้นสุด วันที่ 30 กันยายน 2564

14. เรื่องอื่นๆ

ในระหว่างปีคณะกรรมการดำเนินการสหกรณ์ ชุดที่ 27 ได้มีมติที่ประชุม ครั้งที่ 3/2564 เมื่อวันที่ 27 มกราคม 2564 อนุมัติมาตรการช่วยเหลือสมาชิกในช่วงสถานการณ์การแพร่ระบาดของเชื้อไวรัสโคโรนา 2019 เฟส 2 ดังนี้

1. โครงการเงินกู้ COVID เพื่อสมาชิก #เฟส 2 โดยการให้เงินกู้แก่สมาชิก อัตราดอกเบี้ยร้อยละ 2.90 ต่อปี สมาชิกที่ประสงค์จะเข้าร่วมโครงการสามารถเลือกผู้ได้ดังนี้

1.1 ผู้ได้จำนวนเงิน 20,000 บาท จะต้องมีบุคคลที่ประกัน 1 คน ผ่อนชำระ 20 งวด

1.2 ผู้ได้จำนวนเงิน 30,000 บาท จะต้องมีบุคคลที่ประกัน 2 คน ผ่อนชำระ 30 งวด

สมาชิกสามารถยื่นความประสงค์ ได้ตั้งแต่ มกราคม 2564 - เมษายน 2564

2. โครงการหนี้ออกหักหุ้น (หรือลดหุ้น) รายเดือนเพื่อสมาชิก #เฟส 2 โดยการหักชำระหุ้น หรือลดหุ้น ให้สมาชิกเป็นระยะเวลา 6 เดือน ทั้งนี้ขึ้นอยู่กับรอบเวลาการยื่นความประสงค์ของสมาชิก รอบสุดท้ายหักชำระสิ้นสุดเดือน กันยายน 2564

3. โครงการพักค้ำหนี้เพื่อสมาชิก #เฟส 2 โดยการงดชำระค้ำเงินกู้สมาชิกที่เป็นหนี้ประเภทเงินกู้สามัญ หรือเงินกู้พิเศษ เป็นระยะเวลา 6 เดือน สมาชิกที่ประสงค์เข้าร่วมโครงการสามารถยื่นความประสงค์ต่อสหกรณ์ได้ตามรอบที่สหกรณ์กำหนด รอบสุดท้ายที่สมาชิกสามารถยื่นความจำนงได้นั้น จะหักชำระหนี้สิ้นสุดเดือน ตุลาคม 2564

ต่อมาคณะกรรมการดำเนินการสหกรณ์ เห็นว่าสถานการณ์การแพร่ระบาดของเชื้อไวรัสโคโรนา 2019 ในประเทศไทยยังไม่คลี่คลาย และยังคงส่งผลกระทบต่อสมาชิก จึงมีมติที่ประชุมครั้งที่ 8/2564 เมื่อวันที่ 27 พฤษภาคม 2564 อนุมัติมาตรการเพื่อบรรเทาความเดือนร้อนและปัญหาทางด้านการอาชีพให้กับสมาชิก จึงกำหนดให้มีโครงการช่วยเหลือสมาชิกดังนี้

1. โครงการเงินกู้ COVID เพื่อสมาชิก #เฟส 3 โดยการให้เงินกู้แก่สมาชิก อัตราดอกเบี้ยร้อยละ 2.90 ต่อปี สมาชิกที่ประสงค์จะเข้าร่วมโครงการสามารถเลือกผู้ได้ดังนี้

1.1 ผู้ได้จำนวนเงิน 40,000 บาท จะต้องมีบุคคลที่ประกัน 3 คน ผ่อนชำระ 40 งวด

1.2 ผู้ได้จำนวนเงิน 50,000 บาท จะต้องมีบุคคลที่ประกัน 4 คน ผ่อนชำระ 50 งวด

สมาชิกสามารถยื่นความประสงค์ได้ตั้งแต่ พฤษภาคม 2564 - มิถุนายน 2564

2. โครงการหนี้ออกหักหุ้น (หรือลดหุ้น) รายเดือนเพื่อสมาชิก #เฟส 3 โดยการหักชำระหุ้น หรือลดหุ้น ให้สมาชิกเป็นระยะเวลา 6 เดือน ทั้งนี้ขึ้นอยู่กับรอบเวลาการยื่นความประสงค์ของสมาชิก รอบสุดท้ายหักชำระสิ้นสุดเดือน มกราคม 2565

3. โครงการพักค้ำหนี้เพื่อสมาชิก #เฟส 3 โดยการงดชำระค้ำเงินกู้สมาชิกที่เป็นหนี้ประเภทเงินกู้สามัญ หรือเงินกู้พิเศษ เป็นระยะเวลา 6 เดือน สมาชิกที่ประสงค์เข้าร่วมโครงการสามารถยื่นความประสงค์ต่อสหกรณ์ได้ตามรอบที่สหกรณ์กำหนด รอบสุดท้ายที่สมาชิกสามารถยื่นความจำนงได้นั้น จะหักชำระหนี้สิ้นสุดเดือน มกราคม 2565

ระเบียบวาระที่ ๙  
เรื่อง ทิศารณามอบุมัติการจัดสรรค่าไรสุทธิประจำปี 2564

รายการ	2564		2563	
	จำนวนเงิน (บาท)	%	จำนวนเงิน (บาท)	%
ค่าไรสุทธิประจำปี	49,233,738.06	100.00	18,721,325.57	100.00
1. ค่ารองไม้ร้อยละหรือลด 10 ของค่าไรสุทธิ	4,929,967.06	10.02	1,872,792.57	10.00
2. ค่าบำรุงสันนิบาตสหกรณ์แห่งประเทศไทย ร้อยละ 1 ของค่าไรสุทธิ แต่ไม่เกิน 30,000.00 บาท	30,000.00	0.06	30,000.00	0.16
3. เงินปันผลตามกฎหมายกระทรวงไม่เกินร้อยละ 10.00 คิดให้ตามส่วนระยะเวลา ร้อยละ 3.25 (ปี 2563 ร้อยละ 1.65)	23,159,092.00	47.04	10,981,174.00	58.66
4. เงินเฉลี่ยคืน ตามส่วนรวมจำนวนดอกเบี้ยที่ส่งแก่สหกรณ์ ในระหว่างปี ร้อยละ 20 (ปี 2563 ร้อยละ 17.00)	7,446,679.00	15.13	6,315,020.00	33.73
5. โบนัสกรรมการและเจ้าหน้าที่ของสหกรณ์	1,798,000.00	3.65	683,339.00	3.65
6. ทุนรักษาระดับอัตราเงินปันผล	2,500,000.00	5.08	0.00	0.00
7. ทุนสาธารณประโยชน์ ไม่เกิน ร้อยละ 10 ของค่าไรสุทธิ	2,000,000.00	4.06	50,000.00	0.27
8. ทุนช่วยเหลือผู้ค้าประกันหนี้เงินกู้	2,000,000.00	4.06	50,000.00	0.27
9. ทุนสวัสดิการหรือการสงเคราะห์เพื่อสมาชิก	1,685,000.00	3.42	50,000.00	0.27
10. ทุนเพื่อการศึกษาอบรมทางสหกรณ์	1,685,000.00	3.42	50,000.00	0.27
11. ทุนเพื่อจัดตั้งสำนักงาน	2,000,000.00	4.06	50,000.00	0.27
รวม	49,233,738.06	100.00	20,132,325.57	107.55

หมายเหตุ: ในปี 2563 การจัดสรรค่าไรสุทธิได้เบิกจ่ายจากทุนรักษาระดับอัตราเงินปันผลเป็นจำนวนเงิน 1,411,000.00 บาท

มติที่ประชุม -

## การจัดสรรกำไรสุทธิประจำปี 2564

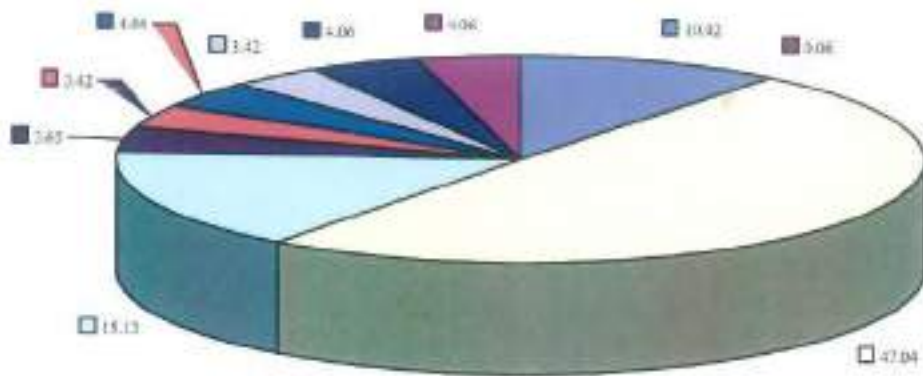

เงินปันผล	ส่วนสำรองเงินปันผล	เงินสำรอง	เงินสำรองเพื่อขยายกิจการ
โบนัสกรรมการและเจ้าหน้าที่	ทุนเพื่อการศึกษาอบรม	ทุนสำรองเพื่อประโยชน์	ทุนสำรองเพื่อขยายกิจการ
ทุนเพื่อจัดตั้งส่วนกิจการ	ทุนช่วยเหลือผู้พิการ		



ระเบียบวาระที่ 9  
เรื่อง พิจารณากำหนดวงเงินกู้ยืมหรือการกู้ยืมประจำปี 2565

ประธาน -

วงเงินกู้ยืมประจำปี 2564 ที่ประชุมใหญ่พิจารณาอนุมัติวงเงินกู้ยืมหรือการกู้ยืมประจำปีไว้เป็นจำนวนเงิน 800 ล้านบาท สำหรับวงเงินกู้ยืมประจำปี 2565 คณะกรรมการดำเนินการชุดที่ 27 ขอเสนอให้ที่ประชุมพิจารณากำหนดวงเงินกู้ยืมเป็นจำนวนเงิน 1,000 ล้านบาท (หนึ่งพันล้านบาทถ้วน) เพื่อเสริมสภาพคล่องสำหรับการบริการทางด้านการเงินแก่สมาชิกสหกรณ์ฯ ในอนาคต

ซึ่งขอให้ที่ประชุมพิจารณาอนุมัติ

มติที่ประชุม -

ระเบียบวาระที่ 10  
เรื่อง พิจารณาอนุมัติแผนงานและงบประมาณประจำปีของสหกรณ์  
ประจำปี 2565

ประธาน -

## **แผนงานการดำเนินงานสหกรณ์ฯ ปี 2565**

**ภารกิจ :** เป็นสถาบันการเงินที่มีความมั่นคงขององค์กร  
มีระบบการบริหารงานที่โปร่งใส และการให้บริการที่  
ตอบสนองความต้องการของสมาชิกอย่างแท้จริง

- 1) การกำหนดให้สมาชิกเป็นศูนย์กลางในการบริการ**
- 2) การพัฒนาคุณภาพชีวิตสมาชิก**



## แผนดำเนินงาน

- 1) การปรับปรุงประสิทธิภาพการปฏิบัติงานและการบริการให้ดีขึ้น
- 2) การนำเทคโนโลยีมาปรับใช้ในการปฏิบัติงานเพิ่มขึ้น
- 3) การเผยแพร่ความรู้ทางการเงินแก่สมาชิก
- 4) การขยายสินเชื่อเพื่อพัฒนาคุณภาพชีวิตแก่สมาชิก
- 5) การแก้ไขปัญหาหนี้สินนอกระบบเพื่อสมาชิก

## เป้าหมายการดำเนินงานภายใน

ขยายฐานฐานสมาชิกให้เพิ่มจากปีที่ผ่านมาอย่างน้อยร้อยละ 5

ขยายฐานเงินฝากให้เพิ่มจากปีที่ผ่านมาอย่างน้อยร้อยละ 5

ขยายฐานสินเชื่อให้เพิ่มจากปีที่ผ่านมาอย่างน้อยร้อยละ 5

## กรอบการดำเนินงานของสหกรณ์ประจำปี 2565

หัวข้อการดำเนินงาน	การดำเนินงาน ปี 2564	แผนงาน ปี 2565	เพิ่ม หรือ (ลดลง) %
1.จำนวนสมาชิก	4,880	5,124	5
2. เงินรับฝากสมาชิก	625,862,964	657,00,000	5
3. เงินที่สมาชิกกู้	688,855,974	723,000,000	5

ประมาณการรายได้รายจ่าย ปี 2565

สภกรณ์อรรถวิทย์ศิริวิทยบาลทยาไทยและป่าโอ จำกัด

เริ่ม 1 ตุลาคม 2564 - 30 กันยายน 2565

หน่วย:บาท

ที่	รายการ	แผนงาน ปี 2564	รับจริง / จ่ายจริง ณ 30 ก.ย. 2564	แผนงาน ปี 2565	ร้อยละ ของรายได้	หมายเหตุ
	<b>รายได้</b>					
1	ดอกเบี้ยรับเงินให้กู้	39,500,000.00	43,805,364.99	42,000,000.00	48.84	เป็นดอกเบี้ยที่ได้รับจากลูกหนี้เงินให้กู้ยืมสหกรณ์อื่น
2	ดอกเบี้ยรับฝาก	3,550,000.00	3,535,452.00	3,000,000.00	3.49	เป็นดอกเบี้ยรับที่ ได้รับจากเงินฝากสหกรณ์อื่น
3	ผลตอบแทนจากเงินลงทุนและรายได้อื่น ๆ	38,500,000.00	38,949,131.00	41,000,000.00	47.67	เป็นรายได้ดอกเบี้ยจากเงินลงทุนและรายได้อื่นๆ
	<b>รวมรายได้</b>	<b>81,550,000.00</b>	<b>86,289,947.99</b>	<b>86,000,000.00</b>	<b>100.00</b>	
	<b>รายจ่าย</b>					
1	ดอกเบี้ยจ่าย	23,000,000.00	20,710,397.10	21,500,000.00	25.00	เป็นดอกเบี้ยจ่ายเงินรับฝาก และเงินกู้ยืม
2	เงินสมทบกองทุนสำรองเลี้ยงชีพ	280,000.00	270,038.00	300,000.00	0.35	สามารถเป็นของสหกรณ์
3	หนี้สงสัยจะสูญ - ลูกหนี้	800,000.00	273,220.37	800,000.00	0.93	ตัดยอดลูกหนี้ที่คาดว่าจะเก็บเงินไม่ได้
4	ส่วนเกินมูลค่าหุ้นผู้ บมจการบิณไทย คัดจำหน่าย	-	36,324.00	36,500.00	0.04	ซึ่งตั้งงบบริติคมาจะเบียดบวมมาขอเบียดสหกรณ์
5	ขาดทุนจากการซื้อขายค่า หุ้นผู้ บมจการบิณไทย คัดจำหน่าย	-	5,500,000.00	5,500,000.00	6.40	ปฏิบัติตามคำสั่งมาขอเบียดสหกรณ์
6	เงินฝากสหกรณ์อื่นสงสัยจะสูญ (ส่วนของสหกรณ์เงินกู้)	-	5,192,057.19	1,200,000.00	1.40	ปฏิบัติตามคำสั่งมาขอเบียดสหกรณ์
7	ค่าเสื่อมราคาอาคารและอุปกรณ์	200,000.00	158,916.91	200,000.00	0.23	คิดค่าเสื่อมราคาทรัพย์สินของสหกรณ์
8	ค่าตัดจ่ายสิทธิการใช้ประโยชน์	70,000.00	1,265.75	30,000.00	0.03	ตัดจ่ายการใช้สิทธิประโยชน์ โดจมาไปขอซอฟต์แวร์
7	<b>ค่าบริหาร</b>					
6.1	หมวดเงินเดือน	3,320,000.00	3,288,450.00	3,550,000.00	4.13	งบประมาณรายจ่าย
6.2	หมวดค่าตอบแทน	830,000.00	707,859.50	862,000.00	1.00	งบประมาณรายจ่าย
6.3	หมวดค่าใช้สอย	1,393,000.00	917,681.11	1,408,000.00	1.64	งบประมาณรายจ่าย
	<b>รวมรายจ่าย</b>	<b>29,893,000.00</b>	<b>37,056,209.93</b>	<b>35,386,500.00</b>	<b>41.15</b>	
	<b>กำไรสุทธิ</b>	<b>51,657,000.00</b>	<b>49,233,738.06</b>	<b>50,613,500.00</b>	<b>58.85</b>	
	<b>รวมรายจ่ายและกำไรสุทธิ</b>	<b>81,550,000.00</b>	<b>86,289,947.99</b>	<b>86,000,000.00</b>	<b>100.00</b>	

สหกรณ์ออมทรัพย์ศิริราชพยาบาลภูเก็ต จำกัด

งบประมาณรายจ่ายประจำปี 2565

คำบริหาร

ที่	รายการ	แผนงาน ปี 2564	จ่ายจริง 30 ก.ย. 2564	แผนงาน ปี 2565	ร้อยละ ของแผนจ่าย 2565	หมายเหตุ
	<b>หมวดเงินเดือน</b>					
1	เงินเดือน และค่าครองชีพ	3,320,000.00	3,288,450.00	3,550,000.00	10.03	ผู้จัดการและเจ้าหน้าที่สหกรณ์
	รวมหมวดเงินเดือน	3,320,000.00	3,288,450.00	3,550,000.00	10.03	
	<b>หมวดค่าตอบแทน</b>					
2	ค่าตอบแทน	120,000.00	95,000.00	120,000.00	0.34	เป็นค่าตอบแทนที่ปีเกษียณและอื่นๆ
3	ค่าตอบแทนผู้ตรวจสอบกิจการ	60,000.00	30,000.00	72,000.00	0.20	ค่าตอบแทนผู้ตรวจสอบกิจการ
4	ค่าตอบแทนผู้สอบบัญชี	70,000.00	70,000.00	90,000.00	0.25	ค่าตอบแทนผู้สอบบัญชีรับอนุญาตจากภายนอก
5	เบี้ยประชุมรวมการ	300,000.00	256,200.00	300,000.00	0.85	ค่าเบี้ยประชุมรวมการประจำเดือนและกรรมการเงินผู้
6	ค่ารักษาพยาบาล	250,000.00	248,659.50	250,000.00	0.71	ผู้จัดการและเจ้าหน้าที่สหกรณ์
7	ค่าล่วงเวลา	30,000.00	8,000.00	30,000.00	0.08	งานเร่งด่วนที่ต้องปฏิบัติงานนอกเวลาทำการ ให้กับสหกรณ์ ให้กับสหกรณ์ รวมถึงงานที่ต้องปฏิบัติงานเพิ่มเติม
	รวมหมวดค่าตอบแทน	830,000.00	707,859.50	862,000.00	2.44	
	<b>หมวดค่าใช้จ่าย</b>					
8	คชช. ในการประชุมใหญ่	250,000.00	181,661.00	250,000.00	0.71	ค่าอาหาร, เอกสาร, วัสดุ, ของที่ระลึก ฯลฯ ในวันประชุมใหญ่
9	ค่ารับรอง	40,000.00	29,314.00	40,000.00	0.11	ค่าอาหารและเครื่องดื่ม ในการประชุมคณะกรรมการ และงานอื่นที่เกี่ยวข้อง
10	ค่าเบี้ยของพาหนะ - เจ้าหน้าที่	180,000.00	114,493.00	180,000.00	0.51	ค่าเบี้ยเลี้ยงและค่าพาหนะสำหรับเจ้าหน้าที่ผู้ไปปฏิบัติงาน ให้กับสหกรณ์
11	ค่าเบี้ยเลี้ยงพาหนะ - กรรมการ	40,000.00	15,100.00	40,000.00	0.11	ค่าเบี้ยเลี้ยงและค่าพาหนะสำหรับกรรมการผู้ไปปฏิบัติงาน ให้กับสหกรณ์
12	ค่าเครื่องเขียนแบบพิมพ์	100,000.00	71,026.54	100,000.00	0.28	ค่าเครื่องเขียน, ค่าแบบพิมพ์และวัสดุอื่นๆ ใช้ประจำสำนักงาน และติดต่อทางธุรกิจ
13	ค่าธรรมเนียมธนาคาร	30,000.00	23,641.00	30,000.00	0.08	การให้บริการและเอกสารทางการเงิน

สหกรณ์ออมทรัพย์ศิริโรพยาบาลพยาบาลไทยและโปโล จำกัด

งบประมาณรายจ่ายประจำปี 2565

คำบริหาร

ที่	รายการ	แผนงาน ปี 2564	จ่ายจริง 30 ก.ย. 2564	แผนงาน ปี 2565	ร้อยละ ของรายจ่ายรวม	หมายเหตุ
14	ค่าซ่อมแซมและบำรุงรักษาทรัพย์สิน	150,000.00	90,501.92	150,000.00	0.42	ค่าบำรุงรักษาโปรแกรมคอมพิวเตอร์และอุปกรณ์ต่างๆ
15	ค่าสาธารณูปโภค	70,000.00	40,627.34	70,000.00	0.20	ค่าน้ำค่า ไฟฟ้าค่า ค่าโทรศัพท์
16	ค่าค่างวดสำนักงาน	50,000.00	-	50,000.00	0.14	ค่าใช้จ่ายในการดูแล หรือจะโยกย้าย, ปรับเปลี่ยนสำนักงาน ความ โอบมาของ โรงพยาบาล
17	ค่าไปรษณีย์	15,000.00	13,376.00	15,000.00	0.04	ค่าส่งมอบวีดิทัศน์ต้นสด ณ วันสิ้นปี และค่าส่งเอกสารอื่นๆ
18	ค่าใช้จ่ายเบ็ดเตล็ด	30,000.00	11,123.01	30,000.00	0.08	ค่าใช้จ่ายอื่นๆ ที่ไม่สามารถกล่าวมาได้ทั้งหมด
19	ค่าใช้จ่ายในการจัดเก็บเอกสาร	13,000.00	10,699.50	13,000.00	0.04	ส่งวีดิทัศน์แยกซองซองเอกสารเพื่อความเป็นระเบียบเรียบร้อย
20	เงินทดแทนประกันสุขภาพตนเอง	80,000.00	40,609.00	70,000.00	0.20	จ่ายตามกฎหมายกำหนด
21	ค่าใช้จ่ายในการประชาสัมพันธ์	50,000.00	56,847.00	70,000.00	0.20	ค่าใช้จ่ายในการประชาสัมพันธ์ส่วนรวมในหนังสือ, ต้นไม้แจก และอื่นๆ
22	ค่าเบี้ยประกันภัย	15,000.00	17,700.58	20,000.00	0.06	ค่าใช้จ่ายค่าประกันภัยชีวิต ในสหกรณ์ และประกันอุบัติเหตุ จมย.
23	เงินอุดหนุน	50,000.00	50,000.00	50,000.00	0.14	เงินอุดหนุนสำหรับผู้สูงอายุของทุนร่วมทุนซึ่งผู้กำกับส่วนสหกรณ์
24	ค่าใช้จ่ายในการดำเนินงาน	200,000.00	150,140.22	200,000.00	0.57	ค่าใช้จ่ายในการดำเนินงานเพื่อสุขภาพ สป. (เข้า) ระหว่างปี
25	ค่าใช้จ่ายในการฝึกอบรม	30,000.00	821.00	30,000.00	0.08	ค่าใช้จ่ายในการฝึกอบรมเจ้าหน้าที่, กรรมการ, สมาชิกสหกรณ์
	<b>รวมหมวดค่าใช้สอย</b>	<b>1,393,000.00</b>	<b>917,681.11</b>	<b>1,408,000.00</b>	<b>3.98</b>	
	<b>รวมรายจ่ายการบริหารทั้งสิ้น</b>	<b>5,543,000.00</b>	<b>4,913,990.61</b>	<b>5,820,000.00</b>	<b>16.45</b>	
	<b>หมวดครุภัณฑ์</b>					
1	เครื่องคอมพิวเตอร์และอุปกรณ์	100,000.00	17,368.00	120,000.00	0.34	เพื่อสำรองข้อมูลโปรแกรมสำนักงาน คอมพิวเตอร์/ เครื่องปริ้นเตอร์ กรณีชำรุดระหว่างปี
	<b>รวมหมวดครุภัณฑ์</b>	<b>100,000.00</b>	<b>17,368.00</b>	<b>120,000.00</b>	<b>0.34</b>	

งบประมาณรายจ่ายประจำปี 2565 ของมูลนิธิวัดจันทุกายการตามวงเงินที่เสนอ แผนบริหารครุภัณฑ์

มติที่ประชุม -

ระเบียบวาระที่ 11.  
เรื่อง พิจารณาเลือกตั้งคณะกรรมการดำเนินการประจำปี 2565

ประธาน - ตามข้อบังคับของสหกรณ์ ข้อที่ 62 ให้สหกรณ์มีคณะกรรมการดำเนินการสหกรณ์ ประกอบด้วย ประธานกรรมการหนึ่งคนและกรรมการอื่นอีกไม่เกินสิบสี่คน ซึ่งที่ประชุมใหญ่เลือกตั้งจากสมาชิก ขอเสนอต่อที่ประชุมพิจารณาเลือกตั้งคณะกรรมการดำเนินการประจำปี 2565 ดังนี้

1. รายชื่อกรรมการที่พ้นจากตำแหน่งตามวาระ ดังนี้

1. นางกรรณิกา ส้อมทอง	สังกัดพญาไท 2
2. นายสหรัฐ โมตรีอินทัย	สังกัดเปาโลพหลโยธิน
3. นางสาวพินญา สายด้วง	สังกัดพญาไท 2
4. นายบุญหลาย ขำช้าง	สังกัดพญาไท 1
5. นายนานโซ วากย์จินตรา	สังกัดพญาไท 1
6. นางสาวอรอุมา กวมทรัพย์	สังกัดเปาโลสมุทรปราการ
7. นางสาวอัมพิลา เสาสันหัต	สังกัดพญาไทนวมินทร์
8. นางสาวณัฐญาณี ไหมเจริญ	สังกัดพญาไทศรีราชา
9. นายสาธิต ผดุง (ลาออก)	สังกัดพญาไท 3
10. น.ส.รัตนาพร คุลย์ชูประภา (ลาออก)	สังกัดเปาโลโชคชัย 4

รายชื่อกรรมการที่พ้นจากตำแหน่งตามวาระ และไม่มีสิทธิสมัครรับเลือกตั้งครั้งนี้

1. นางกรรณิกา ส้อมทอง	สังกัดพญาไท 2
2. นายสหรัฐ โมตรีอินทัย	สังกัดเปาโลพหลโยธิน
3. นางสาวพินญา สายด้วง	สังกัดพญาไท 2
4. นายนานโซ วากย์จินตรา	สังกัดพญาไท 1
5. นางสาวอรอุมา กวมทรัพย์	สังกัดเปาโลสมุทรปราการ
6. นางสาวอัมพิลา เสาสันหัต	สังกัดพญาไทนวมินทร์
7. นางสาวณัฐญาณี ไหมเจริญ	สังกัดพญาไทศรีราชา

รายชื่อกรรมการที่พ้นจากตำแหน่งตามวาระ และมีสิทธิสมัครรับเลือกตั้งได้อีก ดังนี้

1. นายบุญหลาย ขำช้าง	สังกัดพญาไท 1
----------------------	---------------

2. รายชื่อกรรมการที่ยังอยู่ในตำแหน่งอีก 1 ปี

1. นายชูวงศ์ ทองแดง	ประธานกรรมการ
2. นางสาวจริยา ทะทา	สังกัดพญาไท 2
3. นายวีรัตน์ บูรณ์เจริญ	สังกัดพญาไท 2

- 4. นางสาววิภา สนิทมาภ
- 5. นางสาวบิณฑาสว ฉื่นแก้ว

- สังกัดพญาไท 2
- สังกัดพญาไท 3

3. การกำหนดจำนวนคณะกรรมการชุดที่ 28 ปี 2565 จำนวน 15 คน ดังนี้

โรงพยาบาล	จำนวน /คน	กรรมการ อยู่อีก 1 ปี	เลือกตั้ง ทดแทนอีก/คน
ประธานกรรมการ	1	1	-
1. พญาไท 1	2	-	2
2. พญาไท 2	5	3	2
3. พญาไท 3	2	1	1
4. พญาไทนวนมิตร	1	-	1
5. พญาไทศรีราชา	1	-	1
6. เปาโพลไฮอิน	1	-	1
7. เปาโลสมุทรปราการ	1	-	1
8. เปาโลโชคชัย 4	1	-	1
รวม	15	5	10

4. เสนอเห็นควรเลือกตั้งกรรมการดำรงตำแหน่งที่ว่าง จากสังกัดโรงพยาบาลพญาไทและเปาโล ดังนี้

- |                              |                                   |
|------------------------------|-----------------------------------|
| 1. โรงพยาบาลพญาไท 1          | จำนวน 2 คน                        |
| 2. โรงพยาบาลพญาไท 2          | จำนวน 2 คน                        |
| 3. โรงพยาบาลพญาไท 3          | จำนวน 1 คน (วาระดำรงตำแหน่ง 1 ปี) |
| 4. โรงพยาบาลพญาไทศรีราชา     | จำนวน 1 คน                        |
| 5. โรงพยาบาลพญาไทนวนมิตร     | จำนวน 1 คน                        |
| 6. โรงพยาบาลเปาโลพลไฮอิน     | จำนวน 1 คน                        |
| 7. โรงพยาบาลเปาโลโชคชัย 4    | จำนวน 1 คน (วาระดำรงตำแหน่ง 1 ปี) |
| 8. โรงพยาบาลเปาโลสมุทรปราการ | จำนวน 1 คน                        |

มติที่ประชุม -

5. ผลของการเลือกตั้งคณะกรรมการแทนตำแหน่งที่ว่าง จำนวน 10 คน  
อยู่ในตำแหน่ง 2 ปี จำนวน 8 คน และอยู่ในตำแหน่ง 1 ปี จำนวน 2 คน

ลำดับที่	ชื่อ	สังกัด	คะแนน
1.	.....	.....	.....
2.	.....	.....	.....
3.	.....	.....	.....

- 4. ....
- 5. ....
- 6. ....
- 7. ....
- 8. ....
- 9. ....
- 10. ....

**มติที่ประชุม** -

**ระเบียบวาระที่ 12**  
**เรื่อง เลือกตั้งผู้ตรวจสอบกิจการประจำปี 2565**

**ประชุม** - เสนอให้ที่ประชุมพิจารณาเลือกตั้งผู้ตรวจสอบกิจการของสหกรณ์ ตามข้อบังคับของสหกรณ์ฯ ข้อ 78 และ ข้อ 79

“ผู้ตรวจสอบกิจการ ให้ที่ประชุมใหญ่แต่งตั้งสมาชิกหรือบุคคลภายนอกผู้มีคุณวุฒิ ความรู้ความสามารถในด้านธุรกิจ การเงิน บัญชี เศรษฐกิจ กฎหมาย หรือสหกรณ์หนึ่งคน หรือหลายคนให้เป็นผู้ตรวจสอบกิจการของสหกรณ์เป็นการประจำปี

จำนวนผู้ตรวจสอบกิจการตามวรรคหนึ่ง ให้เป็นไปตามที่นายทะเบียนสหกรณ์กำหนด  
 ที่ประชุมใหญ่จะเลือกตั้งกรรมการดำเนินการหรือผู้ซึ่งดำรงตำแหน่งหน้าที่ประจำในสหกรณ์เป็นผู้ตรวจสอบกิจการไม่ได้”

“การดำรงตำแหน่งผู้ตรวจสอบกิจการ ผู้ตรวจสอบกิจการมิวระอยู่ในตำแหน่งได้คราวละหนึ่งปีทางบัญชีของสหกรณ์ ถ้าเมื่อครบกำหนดเวลาแล้วหากยังไม่มีการเลือกตั้งผู้ตรวจสอบกิจการคนใหม่ ก็ให้ผู้ตรวจสอบกิจการคนเดิมปฏิบัติหน้าที่ไปพลางก่อน

ผู้ตรวจสอบกิจการซึ่งออกไปนั้นอาจได้รับเลือกตั้งอีกได้”

**ประชุมฯ** เพื่อให้ได้บุคคลที่มีความรู้ความสามารถ มีผลงาน และตรวจสอบงานสหกรณ์รวมทั้งเสนอผลการตรวจสอบตามแบบที่นายทะเบียนสหกรณ์กำหนด ต่อคณะกรรมการเป็นประจำทุกเดือน

สำหรับในปี 2565 นี้ เนื่องจากมีผู้สมัครมาจำนวน ๖ ราย จึงขอเสนอให้ที่ประชุมใหญ่พิจารณาผู้ตรวจสอบกิจการของสหกรณ์ออมทรัพย์ฯ ซึ่งเป็นผู้ที่มีคุณสมบัติตรงตามระเบียบนายทะเบียนสหกรณ์ว่าด้วยการตรวจสอบกิจการของสหกรณ์ พ.ศ.2559 และตามที่คณะกรรมการดำเนินการของสหกรณ์ออมทรัพย์ฯ กำหนด ดังนี้



สหกรณ์ออมทรัพย์ครูหรือโรงพยาบาลพญาไท จำกัด  
รวมการทวงสนธาสถาวันเป็น "ผู้ตรวจสอบกิจการ" ประจำปี 2565

รายการ	นาญญูธรรม ไกรสินธุ์
1. ราคาต่อปี	72,000.00 บาท
2. ขอบเขตการปฏิบัติงาน	2.1 ตรวจสอบการปฏิบัติงานให้เป็น ไปตามพระราชบัญญัติสหกรณ์ พ.ศ.2542 และที่แก้ไขเพิ่มเติม กฎกระทรวง ข้อบังคับและระเบียบของสหกรณ์ เช่น การดำรงสินทรัพย์สภาพคล่อง การกำหนดวงจชำระหนี้ การนำเงินของสหกรณ์ไปลงทุน การเก็บรักษาเงินสดในแต่ละวัน เป็นต้น 2.2 ตรวจสอบและติดตามการดำเนินการของสหกรณ์ให้เป็น ไปตามมติที่ประชุมใหญ่และมติที่ประชุมคณะกรรมการดำเนินการ 2.3 ตรวจสอบความถูกต้องขอเอกสารประกอบการบันทึกบัญชี การบันทึกบัญชีประจำวัน การบันทึกบัญชีย่อยและทะเบียนต่างๆ 2.4 สรุปรายงานผลการตรวจสอบกิจการเสนอที่ประชุมคณะกรรมการเป็นประจำทุกเดือน
บริการอื่นๆ	สามารถเข้าร่วมประชุมกรรมการประจำเดือนเพื่อเสนอแนะการบริหารงานให้เป็น ไปตามกฎหมายและข้อบังคับของสหกรณ์
การเบิกจ่าย	เบิกจ่ายรายเดือนๆ ละ 6,000.- บาท (ไม่รวมค่าเบี้ยประชุม)

มติที่ประชุม

ระเบียบวาระที่ 13  
เรื่อง คัดเลือกผู้สอบบัญชีรับอนุญาตเพื่อเสนอนายทะเบียนสหกรณ์  
แต่งตั้งเป็นผู้สอบบัญชีของสหกรณ์ ประจำปี 2565

**ปรึกษา** - ตามระเบียบนายทะเบียนสหกรณ์ ว่าด้วยผู้สอบบัญชีสหกรณ์ พ.ศ.2542 ได้กำหนดคุณสมบัติของผู้สอบบัญชีสหกรณ์ที่มาจากผู้สอบบัญชีรับอนุญาตว่า ต้องเป็นผู้สอบบัญชีที่ขึ้นทะเบียนเป็นผู้สอบบัญชีสหกรณ์ ได้รับการเลือกตั้งจากที่ประชุมใหญ่สามัญประจำปีของสหกรณ์ และต้องผ่านการอบรมหลักสูตรการบัญชีสหกรณ์ โดยผู้สอบบัญชีรับอนุญาต

คณะกรรมการดำเนินการ ชุดที่ 27 ในการประชุมครั้งที่ 14/2564 เมื่อวันที่ 12 พฤศจิกายน 2564 ได้พิจารณาถึงคุณสมบัติของผู้สอบบัญชี ทั้งในด้าน ภูมิลำเนา คุณสมบัติ ความรู้ ประสบการณ์ และผลงานในการตรวจสอบที่ผ่านมา ตลอดจนการเสนอบริการอื่นที่ไปพร้อมการตรวจสอบ เช่น การเสนอความเห็นและการให้คำแนะนำ ตลอดจนเข้าร่วมประชุมในการประชุมคณะกรรมการประจำเดือนตามความเหมาะสม

สำหรับในปี 2564 นี้ เนื่องจากมีผู้สมัครมาจำนวน 1 ราย (โดยมีผู้สอบบัญชีสำรอง 1 ราย) จึงขอเสนอให้ที่ประชุมใหญ่พิจารณาเลือกตั้งผู้สอบบัญชีรับอนุญาต ดังนี้

รายละเอียดการเสนอบริการ สอบบัญชี	นางสาวจันทา โปทเมือง (บริษัท เสนอสม. สอบบัญชี จำกัด)
1. การเข้าปฏิบัติงานตรวจสอบบัญชี - จำนวนครั้งที่เข้าตรวจสอบ  - จำนวนผู้ช่วย	- ประมาณปีละ 4 ครั้ง (รวมการเข้าประชุมคณะกรรมการและประชุมใหญ่) ครั้งละประมาณ 2-5 วันทำการ - มีผู้ช่วยผู้สอบบัญชีสหกรณ์ในระดับปริญญาตรีที่มีคุณสมบัติและปฏิบัติงานตามที่กรมตรวจบัญชีกำหนด ประมาณ 3-5 คน - บริษัทฯ จะจัดส่งผู้สอบบัญชีสหกรณ์คือ นางสาวจันทา โปทเมือง ผู้สอบบัญชีเลขที่ 11032 เป็นผู้สอบบัญชีลำดับที่ 1 และ นายอภากร เพศพันธ์ ผู้สอบบัญชีเลขที่ 5282 เป็นผู้สอบบัญชีสำรองลำดับที่ 2 โดยกรณีที่มีเหตุให้ผู้สอบบัญชีลำดับที่ 1 ไม่สามารถปฏิบัติหน้าที่ได้ ก่อนการประชุมใหญ่สามัญประจำปี ให้เลื่อนผู้สอบบัญชีลำดับที่ 2 ขึ้นเสนอแทน กรณีเหตุดังกล่าวเกิดขึ้นภายหลังที่ประชุมใหญ่เห็นชอบ ข้อเสนอบริการนี้แล้วให้ถือว่าที่ประชุมใหญ่เห็นชอบผู้สอบบัญชีทั้ง 2 ราย ตามลำดับ และให้ผู้สอบบัญชีคนใดคนหนึ่งที่สามารถปฏิบัติหน้าที่ได้ตามลำดับ เป็นผู้สอบบัญชีคนข้อเสนอบริการนี้
2. การจัดทำรายงานผลการตรวจสอบ - รายงานระหว่างปี  - รายงานประจำปี - การแสดงความเห็น	- รายงานผลการตรวจบัญชีระหว่างปีให้สหกรณ์ทราบทุกครั้งโดยส่งสำเนาให้กรมตรวจบัญชีสหกรณ์ทราบ - รายงานการสอบบัญชีประจำปี ตามระเบียบกรมตรวจบัญชีสหกรณ์กำหนด
3. บริการอื่นๆ	- บริษัทรับรองว่าผู้สอบบัญชีที่กำหนดรับงานการสอบบัญชีสหกรณ์อื่นที่มีปีบัญชีเดียวกับสหกรณ์ของท่านไม่เกินจำนวนที่กรมตรวจบัญชีสหกรณ์กำหนด - การวิเคราะห์งบการเงินเป็นบริการเสริม ซึ่งขึ้นอยู่กับความประสงค์ของสหกรณ์และเป็นไปตามที่กรมตรวจบัญชีสหกรณ์กำหนด - ให้คำแนะนำด้านการบริหารการเงินการบัญชีตามที่เห็นสมควร โดยไม่ถือเป็นค่าบริการพิเศษ กรณีมีข้อสังเกตทางการเงินการบัญชีที่สำคัญที่พบในระหว่างการตรวจสอบ บริษัทจะแจ้งให้สหกรณ์และกรมตรวจบัญชีสหกรณ์ทราบเป็นลายลักษณ์อักษร

รายละเอียดการเสนอบริการ สอบบัญชี	นางสาวธันตนา โปทานเมือง (บริษัท เอ็ม.เอส.ค. สอบบัญชี จำกัด)
3. บริการอื่นๆ (ต่อ)	- บริษัทอื่นอาจจะเข้าร่วมประชุมใหญ่ หรือประชุมคณะกรรมการตามที่สหกรณ์นัดหมายเป็นการล่วงหน้า โดยเฉพาะกรณีที่เกี่ยวข้องข้อบังคับผู้ประกอบการวิชาชีพเพื่อปฏิบัติ เพื่อประโยชน์ในการแสดงความเห็นต่องบการเงิน
4. ค่าธรรมเนียมต่อปี	- คิดตามปริมาณธุรกิจ ความเสี่ยงในการสอบบัญชีภารกิจที่นายทะเบียนสหกรณ์และกรมตรวจบัญชีสหกรณ์กำหนด (รวมค่าเบี้ยเลี้ยงและยานพาหนะไว้รับหรือขนส่งวันแต่ค่าใช้จ่ายการขอคำยืนยันยอดและการสอบทานหนี้) รวมทั้งสิ้น 90,000.00 บาท
จำนวนการเบิกค่าธรรมเนียม	- เบิกจ่ายเป็นงวด รวม 2 งวด โดยงวดที่ 1 จำนวน 35,000.00 บาท ชำระเมื่อเสร็จสิ้นการตรวจสอบครั้งที่ 1 แล้วภายใน 3 วันทำการ และงวดที่ 2 จำนวน 55,000.00 บาท เมื่อสหกรณ์ได้รับรายงานการสอบบัญชีประจำปี 2565 แล้วภายใน 3 วันทำการ

มติที่ประชุม -

**ระเบียบวาระที่ 14**  
**เรื่อง พิจารณาอนุมัติการนำเงินไปฝากหรือลงทุนในหลักทรัพย์ตามประกาศ**  
**คณะกรรมการพัฒนาการสหกรณ์แห่งชาติ**

**ประมวล** - ตามที่คณะกรรมการพัฒนาการสหกรณ์แห่งชาติ ได้อาศัยอำนาจตามความในมาตรา 10(7) และมาตรา 62(7) แห่งพระราชบัญญัติสหกรณ์ พ.ศ. 2542 ออกประกาศ ณ วันที่ 17 กรกฎาคม 2563 เรื่อง ข้อกำหนดการฝากหรือลงทุนอย่างอื่นของสหกรณ์ พ.ศ. 2563 มีข้อความสำคัญ ดังนี้

ข้อ 2 ในประกาศนี้

“ธนาคาร” หมายความว่า ธนาคารพาณิชย์และธนาคารที่มีกฎหมายเฉพาะจัดตั้งขึ้นซึ่งประกอบกิจการภายในราชอาณาจักรไทย

“พหุสาธตแสดงสิทธิในหนี้” หมายความว่า ตัวแลกเงิน คำสัญญาใช้เงิน หุ้นกู้

“หุ้นกู้” หมายความว่า หุ้นกู้ที่มีหลักประกันหรือหุ้นกู้ไม่ด้อยสิทธิ ทั้งนี้ไม่รวมถึงที่มีอนุพันธ์แฝง และหุ้นกู้ไม่กำหนดอายุได้ถอน

ข้อ 3 เงินของสหกรณ์อาจฝากหรือลงทุนได้ ดังต่อไปนี้

(1) บัตรเงินฝากที่ธนาคารเป็นผู้ออก

(2) ตัวแลกเงินที่ธนาคารเป็นผู้รับรอง สลากหลังหรือรับอาวัลหรือคำสัญญาใช้เงินที่ธนาคารเป็นผู้สัถกหลังหรือรับอาวัล โดยไม่มีข้อจำกัดความรับผิดชอบ

- (3) ความสำเร็จแสดงสิทธิในหน้าที่ธนาคารซึ่งมิใช่รัฐวิสาหกิจเป็นผู้ออก
  - (4) บัตรเงินฝาก หรือใบรับฝากเงินที่ออกโดยบริษัทเงินลงทุนหรือบริษัทหลักทรัพย์ซึ่งสตอร์นผู้ครอบงำเงินฝากประกันชำระคืนเงินและดอกเบี้ย
  - (5) ความสำเร็จแสดงสิทธิในหน้าที่นิติบุคคลเฉพาะกิจเป็นผู้ออกภายใต้โครงการแปลงสินทรัพย์เป็นหลักทรัพย์ ที่ได้รับอนุญาตตามพระราชกำหนดนิติบุคคลเฉพาะกิจ เพื่อการแปลงสินทรัพย์เป็นหลักทรัพย์ พ.ศ.2540 และความสำเร็จแสดงสิทธิในหน้าที่นั้นได้รับการจัดอันดับความน่าเชื่อถือตั้งแต่ระดับ A- ขึ้นไป จากบริษัทจัดอันดับความน่าเชื่อถือที่ได้รับการเห็นชอบจากคณะกรรมการกำกับหลักทรัพย์และตลาดหลักทรัพย์
  - (6) หุ้นกู้ที่ได้รับการจัดอันดับความน่าเชื่อถือตั้งแต่ระดับ A- ขึ้นไป จากบริษัทจัดอันดับความน่าเชื่อถือที่ได้รับการเห็นชอบจากคณะกรรมการกำกับหลักทรัพย์และตลาดหลักทรัพย์
  - (7) หน่วยลงทุนของกองทุนรวมที่รัฐวิสาหกิจจัดตั้งขึ้นโดยความเห็นชอบของคณะรัฐมนตรีและอยู่ในการกำกับดูแลของคณะกรรมการกำกับหลักทรัพย์และตลาดหลักทรัพย์
- ข้อ 4 การนำเงินไปฝากหรือลงทุนตามข้อ 3 (7) รวมกันต้องไม่เกินทุนสำรองของสหกรณ์ และต้องผ่านการอนุมัติจากที่ประชุมใหญ่ของสหกรณ์ก่อนจึงจะดำเนินการได้
- ข้อ 5 การฝากหรือลงทุนของสหกรณ์ที่ได้ดำเนินการตามประกาศคณะกรรมการพัฒนาการสหกรณ์แห่งชาติ เรื่อง ข้อกำหนดการฝากหรือลงทุนอย่างอื่นของสหกรณ์ พ.ศ.2558 ยกก่อนวันที่ประกาศฉบับนี้ใช้บังคับ ให้ถือว่าเป็นการฝากหรือลงทุนตามประกาศฉบับนี้ต่อไป
- ข้อ 6 ประกาศนี้ให้ใช้บังคับตั้งแต่วันนี้เป็นต้นไป
- อนึ่ง ณ วันที่ 30 กันยายน 2564 สหกรณ์ออมทรัพย์ฯ มีทุนสำรอง จำนวน 41,188,851.56 บาท รวมกับวงเงินที่จะได้รับการจัดสรรจากกำไรสุทธิประจำปี 2564 อีกจำนวน 4,929,967.06 บาท ทั้งนี้ไม่เกินวงเงินทุนสำรอง รวม 46,118,018.62 บาท
- ดังนั้น เพื่อให้การบริหารการลงทุนของสหกรณ์ออมทรัพย์ฯ เป็นไปด้วยความระมัดระวังตัว มั่นคง และ เกิดผลตอบแทนที่ดี คณะกรรมการดำเนินการ จึงขอเสนอที่ประชุมใหญ่อ่อนนุติให้คณะกรรมการดำเนินการของสหกรณ์ออมทรัพย์ฯ นำเงินไปลงทุนในหลักทรัพย์ ตามข้อ 3(7) ได้โดยได้รับความเห็นชอบจาก คณะกรรมการพัฒนาการสหกรณ์แห่งชาติก่อน

ประธาน จึงเสนอให้ที่ประชุมพิจารณาอนุมัติ

มติที่ประชุม -

ระเบียบวาระที่ 15  
เรื่อง อื่นๆ (ตามแต่จะมีผู้เสนอ)

ประธาน -

15.1 การมอบทุนการศึกษาบุตรสมาชิกประจำปี 2564 จำนวน 11 ทุนๆ ละ 10,000 บาท รวมเป็นเงินทั้งสิ้น 110,000 บาท ดังมีรายละเอียดดังนี้

## สหกรณ์ออมทรัพย์ศิริราชพยาบาลพระปกเกล้า จำกัด

รายชื่อสมาชิกที่ได้รับทุนการศึกษาบุตรสมาชิก ประจำปี 2564

ที่	ชื่อ - สกุล สมาชิก	ชื่อ - สกุล บุตร	เลขทะเบียน	ส่วนแบ่ง	จำนวนเงิน(บาท)
บัญชี ร.พ.พระปกเกล้า 1					
1	น.ส.สมรวิทย์ บุณณีก	ค.ญ.วิวัฒน์ภา พันธุ์ภลา	02121	ศร.พยาบาล	10,000.00
	รวม 1 ทุน				10,000.00
บัญชี ร.พ.พระปกเกล้า 2 - หน่วยงาน					
1	นายพรวิมล พิมพ์อรณ	น.ส.ชมรุตินิกซ์ พิมพ์กรม	01025	หน่วยศึกษา	10,000.00
2	น.ส.นงนิตย์ ชวนะวิจิตร	น.ส.โพน ขาโกล	00512	จนท.บริการลูกค้า ศปส.	10,000.00
	รวม 2 ทุน				20,000.00
บัญชี ร.พ.พระปกเกล้า 3					
1	นางนงนิตย์ พุทธิโกษา	ค.ญ.พิมพ์อร อ่วมพันธ์	03432	บุคลากรผู้ปฏิบัติงาน	10,000.00
	รวม 1 ทุน				10,000.00
บัญชี ร.พ.พระปกเกล้า หน่วยงานอื่น					
1	น.ส.บุญเพียร กุศลพรหม	ค.ญ.อรุณรัตน์ กุศลพรหม	00829	ศร.พยาบาล	10,000.00
	รวม 1 ทุน				10,000.00
บัญชี ร.พ.พระปกเกล้า ศิริราช					
1	น.ส.จินตนา สุ่มชัย	ค.ร.พรชพด รัชชาน้อย	10595	พนง.พิมพ์ผล	10,000.00
	รวม 1 ทุน				10,000.00
บัญชี ร.พ.ปกเกล้า หน่วยงานอื่น					
1	นายสมชาย เจริญศักดิ์	ค.ร.ศกนัฐ เจริญศักดิ์	00086	จนท.ประจำสถานงานประกัน	10,000.00
	รวม 1 ทุน				10,000.00
บัญชี ร.พ.ปกเกล้า ไร่รังสิต					
1	น.ส.จรรยาวรรณ เกตุมอญ	น.ส.ชนจิรา มีศรีนวล	06566	จนท.แม่บ้าน	10,000.00
	รวม 1 ทุน				10,000.00
บัญชี ร.พ.ปกเกล้า หนองปรือ					
1	นางณงนอญ วรรณศรี	น.ส.ภัทรพร วรรณศรี	09061	ศร.นิตยภัณฑ	10,000.00
	รวม 1 ทุน				10,000.00
บัญชี ร.พ.ปกเกล้า ไร่ศรีษะ					
1	น.ส.สิทธาพราน บรรพพันธ์	ค.ช.ธีรวัช บรรพพันธ์	10058	จนท.แม่บ้าน	10,000.00
	รวม 1 ทุน				10,000.00
บัญชี ร.พ.ปกเกล้า หนองปรือ					
1	น.ส.พรทิพย์ พันธุ์ภลา	ค.ญ.สุภาณิศา พันธุ์ภลา	08150	จนท.นิติการและควบคุม	10,000.00
	รวม 1 ทุน				10,000.00
รวมทั้งหมด 11 ทุน					110,000.00

นิตยภัณฑรวม :

มติที่ประชุม -

15.3 .....

.....

.....

.....

.....

มติที่ประชุม -

# ภาคผนวก

.COM

<http://www.phyathaicoop.com>



โทร: 0-2279-2000 ต่อ 11171 - 11175  
FAX: 0-2271-2009

มือถือ 091-920-4000



อาคาร โรงพยาบาลเปาโลซอลโซลิน (ชั้น 11 อาคาร 1)  
เลขที่ 870/1 โรงพยาบาลเปาโลซอลโซลิน  
ถนนซอลโซลิน แขวงจลาจล  
เขตจตุจักร กรุงเทพมหานคร 10400

สหกรณ์ออมทรัพย์เครือข่ายโรงพยาบาลอุบลราชธานี จำกัด

รายงานการประชุมใหญ่สามัญประจำปี 2563

วันพุธที่ 18 พฤศจิกายน 2563

ณ ห้องประชุมศูนย์ฟลอปอโล ชั้น 11 โรงพยาบาลฟลอปอโลพหลโยธิน จังหวัดกรุงเทพมหานคร

วชชววมกรวมการผู้เข้าร่วมประชุม

1. นางพรทิพย์	ภคโต	ประธานกรรมการ
2. นางกรรณิกา	อัครทอง	รองประธานกรรมการ 1
3. นายสทวัส	โมลหรือโมไธ	รองประธานกรรมการ 2
4. นายบุญกลาง	จำข้าง	เหรัญญิก
5. นางทิพวรรณ	เพชรน้ำเงิน	เหรัญญิก
6. นายสุวิญญา	เทียนเล็ก	กรรมการ
7. นายมาโนช	วาทย์เงินตรา	กรรมการ
8. นายชวณ	กฤษอิน	กรรมการ
9. นายอุดมศักดิ์	ยอดสูงเนิน	กรรมการ
10. นางสาวอรอุมา	กรมทรัพย์	กรรมการ
11. นางสาวอัมพิตา	เสาสันทิต	กรรมการ
12. นางสาวพิมพ์ญา	สายค้ำวง	เลขานุการ

จำนวนสมาชิกสหกรณ์ออมทรัพย์ฯ ทั้งหมด 4,837 คน

จำนวนสมาชิกที่เข้าร่วมประชุม 374 คน

ผู้เข้าร่วมประชุม

1. นางปัทมา	สุวิณี	ผู้สอบบัญชีของสหกรณ์
2. นางรุ่งทิพย์	ศรีสิทธิ์กรม	ผู้ตรวจสอบกิจการ
3. นายสินชัย	พสกภักดี	เจ้าหน้าที่กรมส่งเสริมสหกรณ์
4. นางสาววรรณิกา	อัฐวงศ์	นักวิชาการกรมส่งเสริมสหกรณ์
5. นายภูษนท์	ทองแดง	ที่ปรึกษา
6. นายจิรภัทร	ชาตะมีนา	ผู้จัดการ
7. นางโสภกา	เวฬุวนาธร	ผู้ช่วยผู้จัดการ

W. S. S. S.



เรื่องประชุมเวลา 13.00 น.

ทางพรทิพย์ ยศโต ประธานกรรมการ เป็นประธานที่ประชุม ได้กล่าวเปิดประชุม และแจ้งให้ที่ประชุมทราบว่า มีสมาชิกประชุม จำนวน 178 คน ครอบคลุมประชุม ตามข้อบังคับของสหกรณ์- ออมทรัพย์ศรีหรือโรงพยาบาลทพวโและปโโล จำกัด ข้อ 59 และดำเนินการประชุมตามระเบียบวาระ ดังต่อไปนี้

ระเบียบวาระที่ 1 เรื่องที่ประธานแจ้งให้ที่ประชุมทราบ

เรื่องที่ 1 แนะนำผู้เข้าร่วมประชุม ดังนี้

- |                 |              |  |
|-----------------|--------------|--|
| 1. นางปัทมา     | สุวิธานี     | ผู้สอบบัญชีของสหกรณ์                                   |
| 2. นางรุ่งทิพย์ | ศรีสิทธิกรรม | ผู้ตรวจสอบกิจการสหกรณ์                                 |
| 3. นายถิ่นชัย   | หสภภักดิ์    | เจ้าหน้าที่งานส่งเสริมสหกรณ์ชำนาญการ กรมส่งเสริมสหกรณ์ |
| 4. นางสาวรณิภา  | สุวรรณค์     | นักวิชาการสหกรณ์ปฏิบัติการ กรมส่งเสริมสหกรณ์           |
| 5. นายภูวงค์    | ทองแดง       | ที่ปรึกษาสหกรณ์  |

มติที่ประชุม รับทราบ

ระเบียบวาระที่ 2 รับรองรายงานการประชุมใหญ่สามัญประจำปี 2562

ประธาน ขอให้ที่ประชุมพิจารณารายงานการประชุมใหญ่สามัญประจำปี 2562 เมื่อวันที่พฤหัสบดีที่ 21 พฤศจิกายน 2562 ณ ห้องประชุมศูนย์ทอปลา ชั้น 11 โรงพยาบาลปโโลพหลโยธิน จังหวัดกรุงเทพมหานคร โดยสหกรณ์ ได้ส่งรายงาน การประชุมดังกล่าว ให้สมาชิกพิจารณาแล้ว รายละเอียดในรายงานกิจการ ภาคผนวก หน้าที่ 1 ถึง หน้าที่ 52 จะมีการแก้ไขหรือเพิ่มเติมประการใดหรือไม่อย่างไร

มติที่ประชุม รับรองรายงานการประชุมใหญ่สามัญประจำปี 2562 โดยไม่มีการแก้ไขเป็นเอกฉันท์

ระเบียบวาระที่ 3 รายงานผลการดำเนินงานของสหกรณ์ออมทรัพย์ ประจำปี 2563

ประธาน ได้มอบหมายให้ ผู้จัดการสหกรณ์ฯ รายงานผลการดำเนินงานประจำปี 2563 ให้ที่ประชุมทราบ ผู้จัดการ เสนอผลการดำเนินงานของสหกรณ์ฯ ประจำปี 2563 ดังนี้



รายการ	2563 (30 ก.ย. 63)	2562 (30 ก.ย. 62)	เปลี่ยนแปลง เพิ่ม (ลบ)
1. จำนวนสมาชิก	4,853	4,788	65
2. ทุนดำเนินงาน	1,764,016,845.55	1,713,927,332.90	50,089,512.65
3. ทุนของสหกรณ์	830,620,947.51	836,868,911.22	(6,247,963.71)
4. ทุนเรือนหุ้น	713,308,810.00	685,306,200.00	28,002,610.00
5. ทุนสำรอง	39,315,258.99	36,876,980.02	2,438,278.97
6. ทุนสะสมตามข้อบังคับฯ	28,532,056.32	29,791,977.82	(1,259,921.50)
7. เงินรับฝากออมทรัพย์ (คงเหลือ)	6,111,720.00	208,618,570.16	(202,506,850.16)
8. เงินฝากออมทรัพย์ (ระหว่างปี)	20,868,051.60	226,537,988.42	(205,669,936.82)
9. เงินฝากออมทรัพย์พิเศษ (คงเหลือ)	606,631,844.56	421,293,468.45	185,338,376.11
10. เงินรับฝากออมทรัพย์พิเศษ (ระหว่างปี)	445,393,335.97	226,665,106.31	218,728,229.66
11. เงินฝากออมทรัพย์เงินทวี (คงเหลือ)	13,118,400.00	11,085,000.00	2,033,400.00
12. เงินฝากออมทรัพย์เงินทวี (ระหว่างปี)	9,264,400.00	9,240,605.55	23,794.45
13. เงินให้กู้ยืม (คงเหลือ) – สุทธิ	665,445,989.72	634,493,854.52	30,952,135.20
14. เงินให้กู้ยืม (ระหว่างปี)	389,209,263.03	410,015,432.28	(20,806,169.25)
15. รายได้	83,124,609.05	79,513,072.92	3,611,536.13
16. รายจ่าย	64,403,283.48	55,191,167.95	9,212,115.53
17. กำไรสุทธิ	18,721,325.57	24,321,904.97	(5,600,579.40)

### มติที่ประชุม รับประทาน

ผู้จัดทรว รายงานเรื่องความคืบหน้าในการติดตามหนี้จาก สหกรณ์ออมทรัพย์สโมสรรถไฟ จำกัด เมื่อวันที่ 24 กันยายน 2563 ได้ไปขึ้นศาลกรณีฟ้องดำเนินคดีกับ สหกรณ์ออมทรัพย์สโมสรรถไฟ จำกัด โดยชั้นตอนต่อไปจะเป็นกระบวนการนัดสืบพยาน ซึ่ง จะมีทั้งหมด 7 นัด (หรือ 7 วัน) โดยศาลจะนัดสืบพยานในนัดแรก ประมาณเดือน กรกฎาคม 2564 เมื่อสิ้นสุดการสืบพยาน ทั้ง 7 นัดแล้ว ศาลก็จะทำการพิจารณา คาดว่าจะพิพากษาคัดสินคดีดังกล่าวภายในปี พ.ศ. 2564 สำหรับผลการพิจารณาคดี คาดว่าจะขอมาตามแนวทางคำพิพากษาของคดี สหกรณ์ออมทรัพย์วิจิตรธานาล จำกัด ขึ้นฟ้อง สหกรณ์ออมทรัพย์สโมสรรถไฟ จำกัด ก่อนหน้านี้

ในเรื่องของการกันสำรองหนี้สงสัยจะสูญนั้น ในปีนี้สหกรณ์กันสำรองฯ ครบ 100 % เพื่อให้เป็นไปตามหลักเกณฑ์ที่กำหนดไว้ในระเบียบบนสหกรณ์ว่าด้วยการจัดชั้นคุณภาพลูกหนี้เงินกู้และการเตือนหนี้สงสัยจะสูญ พ.ศ.2544 จึงทำให้สหกรณ์มีกำไรสุทธิที่ลดลง

*วิจิตรธานาล*

ส่วนในด้านของเงินค่าคอมมิชชั่น และเงินค่าคอมมิชชั่นพิเศษนั้น บริษัทฯ ทางสหกรณ์ออมทรัพย์ออมทรัพย์ จำกัด ได้ส่งข้าราชการเงินต้นและดอกเบี้ยตามที่ให้ทำสัญญา MCOB เป็นประจำทุกเดือน

**มติที่ประชุม รับประทาน**

**ผู้จัดกร** สำหรับบริษัทการบินไทย จำกัด (มหาชน) อยู่ระหว่างกระบวนการขอคืนชุกิจการ ตามกฎหมายล้มละลาย เนื่องจากบริษัทการบินไทย จำกัด (มหาชน) ประสบปัญหาขาดทุนอย่างต่อเนื่อง มีหนี้สินเกินพันตัว ทำให้ขาดสภาพคล่องทางการเงิน โคลงศาลล้มละลายกลางได้มีคำสั่งรับคำร้องขอคืนชุกิจการแล้ว ผลของการรับคำร้องส่งผลให้เกิดสภาวะการล้มพักชำระหนี้ (Automatic stay) กระทบต่อความสามารถในการได้ถอนหุ้นผู้ถือหุ้นกำหนด และกระทบต่อการชำระดอกเบี้ยประจำงวด

ส่วนของเจ้าหนี้เงิน กรมบังคับคดีได้ดำเนินการแจ้งเจ้าหนี้ทุกราย โดยเจ้าหนี้จะต้องยื่นคำขอรับชำระหนี้ต่อเจ้าพนักงานพิทักษ์ทรัพย์ กรมบังคับคดี เพื่อให้ไม่ให้เกิดสิทธิที่จะได้รับชำระหนี้คืน โดยการยื่นคำขอรับชำระหนี้มีกำหนดระยะเวลาตามกฎหมายภายใน 1 เดือน นับแต่วันที่มีการประกาศคำสั่งตั้งผู้ทำแผนลงในราชกิจจานุเบกษา

ในส่วนของเจ้าหนี้ที่เป็นกลุ่มสหกรณ์ต่างๆ นั้น ได้รับความอนุเคราะห์จากทางชุมนุมสหกรณ์ฯ ศูนย์กลางที่และจัดหาบริษัทให้คำปรึกษาทางด้านกฎหมาย (บริษัทกุดต้าฯ) มาดูแลในการยื่นขอรับชำระหนี้ให้แก่สหกรณ์ต่างๆ ที่เป็นเจ้าหนี้ ทั้งนี้สหกรณ์ออมทรัพย์หรือโรงพยาบาลพญาไทและเปาโล จำกัด ได้เข้าไปลงทะเบียนขอรับชำระหนี้ ณ ชุมชุมสหกรณ์ฯ เมื่อวันที่ 2 ตุลาคม 2563 เป็นที่เรียบร้อยแล้ว

ต่อจากนี้ขั้นตอนดังกล่าวอยู่ระหว่างการจัดทำแผนฟื้นฟูของ บริษัทการบินไทย จำกัด (มหาชน) ที่จะต้องจัดทำให้แล้วเสร็จภายในเดือน มกราคม 2564 เพื่อเสนอให้ที่ประชุมเจ้าหนี้พิจารณาต่อไป

**มติที่ประชุม รับประทาน**

**ระเบียบวาระที่ 4 การเปลี่ยนแปลงจำนวนสมาชิกประจำปี 2563**

**ประธาน** ได้มอบหมายให้ผู้จัดการสหกรณ์ฯ รายงานผลการเปลี่ยนแปลงจำนวนสมาชิกในปี 2563  
**ผู้จัดการ** เสนอผลการเปลี่ยนแปลงจำนวนสมาชิกระหว่างปี 2563 ดังนี้

ยอดจำนวนสมาชิก ณ 30 กันยายน 2562		=	4,774	คน	
ยอดเปลี่ยนแปลงในระหว่างปี					
รวม สมาชิกเข้าใหม่		=	482	คน	
		=	5,256	คน	
หัก สมาชิกลาออก	332	คน			
สมาชิกถูกให้ออกจากสหกรณ์	87	คน	=	419	คน
คงเหลือ ณ 30 กันยายน 2563		=	4,837	คน	

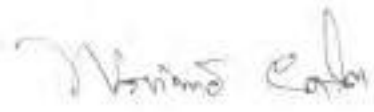

ยอดจำนวนสมาชิกสมทบ ณ 30 กันยายน 2562	-	14	คน
ยอดเปลี่ยนแปลงในระหว่างปี			
รวม สมาชิกเข้าใหม่	-	2	คน
	-	16	คน
หัก สมาชิกลาออก	0	คน	
สมาชิกลาออก	0	คน	= 0 คน
คงเหลือ ณ 30 กันยายน 2563	=	16	คน

**มติที่ประชุม รับทราบ**

ระเบียนวาระที่ 5 รับทราบรายงานของผู้ตรวจสอบกิจการ ประจำปี 2563

ประธาน เรือนเจริญ นางรุ่งทิพย์ ศรีสิทธิธรรม ผู้ตรวจสอบกิจการสหกรณ์ฯ รายงานผลการตรวจสอบกิจการประจำปี 2563

ผู้ตรวจสอบกิจการ ได้เสนอรายงานผลการตรวจสอบกิจการของสหกรณ์ออมทรัพย์ฯ ประจำปี 2563 ให้ที่ประชุมใหญ่รับทราบ ดังนี้

**รายงานการตรวจสอบกิจการ  
สหกรณ์ออมทรัพย์หรือโรงพยาบาลพญาไท จำกัด  
ประจำปีสิ้นสุด 30 กันยายน 2562**

เสนอ สมาชิกสหกรณ์ออมทรัพย์หรือโรงพยาบาลพญาไทและเป่าโล จำกัด

ตามมติที่ประชุมใหญ่สามัญประจำปี 2562 เมื่อวันที่ 21 พฤศจิกายน 2562 ได้เลือกตั้งข้าพเจ้าเป็นผู้ตรวจสอบกิจการประจำปีทางบัญชี

ข้าพเจ้าได้ทำการตรวจสอบ และรายงานผลการตรวจสอบ ต่อคณะกรรมการดำเนินการเป็นประจำทุกเดือน ข้าพเจ้าขอเสนอการตรวจสอบประจำปี โดยสรุป ดังนี้

**1. วัตถุประสงค์ของการตรวจสอบ**

- 1.1 เพื่อตรวจสอบและประเมินผลการปฏิบัติงานด้านการบัญชีและการเงิน
- 1.2 เพื่อให้ข้อเสนอนะในกรณีแก้ไขปรับปรุงการปฏิบัติงานด้านการเงินและบัญชี
- 1.3 เพื่อตรวจสอบและให้ข้อเสนอแนะเกี่ยวกับการดำเนินงานของสหกรณ์



**2. ขอบเขตการตรวจสอบ และวิธีการตรวจสอบ**

- 2.1 ตรวจสอบเอกสาร หลักฐาน และการบันทึกบัญชีระหว่างเดือน
- 2.2 ตรวจสอบบัญชี รายละเอียดลูกหนี้ ทุนเรือนหุ้น และเงินรับฝาก เทียบกับบัญชีคุมยอด (ขอบเขตการตรวจสอบ อาจเปลี่ยนแปลงไปตามแนวการตรวจสอบที่กำหนดไว้)
- 2.3 วิธีการตรวจสอบ ตรวจภาพรวมทั้งระบบบัญชี เอกสารประกอบการบันทึกบัญชีโดยสุ่มตัวอย่าง สำหรับสมุดสรุปประจำวันตรวจสอบเอกสาร การจ่ายเงิน ตรวจสอบรายการบันทึกบัญชี

**3. ผลการดำเนินงานของสหกรณ์**

ในปีบัญชี 2563 สหกรณ์มีสมาชิก เข้า - ออก ดังนี้

สมาชิกสามัญคงเหลือยกมาต้นปี	4,774 คน
เพิ่ม รับสมาชิกระหว่างปี	482 คน
ลด สมาชิกลาออกระหว่างปี	332 คน
ลด สมาชิกถูกให้ออกจากสหกรณ์	87 คน
คงเหลือ ณ 30 กันยายน 2563	<u>4,837</u> คน

สมาชิกสหภาพคงเหลือยกมาต้นปี	14 คน
เพิ่ม รับสมาชิกระหว่างปี	2 คน
ลด สมาชิกถูกให้ออกจากสหกรณ์	0 คน
คงเหลือ ณ 30 กันยายน 2563	<u>16</u> คน

**3.1 การให้เงินกู้ยืมแก่สมาชิก**

ในระหว่างปี สหกรณ์ให้เงินกู้ยืมแก่สมาชิกทั้งสิ้น รวมเป็นเงิน 389,209,263.03 บาท แยกประเภทเงินกู้ดังนี้

เงินกู้เพื่อการหมุนเวียน	243	สัญญา	เป็นเงิน	2,718,200.00 บาท
เงินกู้เพื่อการหมุนเวียน	9,461	สัญญา (ครั้ง)	เป็นเงิน	37,812,063.28 บาท
(กระแสรายวัน)				
เงินกู้สามัญหมุนเวียน	1,345	สัญญา (ครั้ง)	เป็นเงิน	7,952,019.75 บาท
(กระแสรายวัน)				
เงินกู้สามัญ	3,075	สัญญา	เป็นเงิน	253,976,800.00 บาท
เงินกู้พิเศษ	93	สัญญา	เป็นเงิน	86,750,180.00 บาท

ได้ตรวจสอบเอกสารสัญญาเงินกู้ และหนังสือกำกับ โดยวิธีสุ่มตัวอย่าง การให้เงิน เป็นไปตามข้อบังคับและระเบียบที่สหกรณ์กำหนดไว้



3.2 การรับฝากเงินจากสมาชิก

ในระหว่างปี สหกรณ์รับฝากเงินจากสมาชิก ดังนี้

รับฝากออมทรัพย์	6,111,720.20 บาท
รับฝากออมทรัพย์พิเศษ	606,631,844.56 บาท
รับฝากออมทรัพย์อื่นทวี	13,118,400.00 บาท
รวมรับฝากเงิน	<u>625,861,964.76 บาท</u>

3.3 การถือหุ้นของสมาชิก

ทุนเรือนหุ้นยกมาจากต้นปี	685,366,200.00 บาท
บวก เพิ่มระหว่างปี	92,571,240.00 บาท
หัก จอหุ้นระหว่างปี	<u>64,568,630.00 บาท</u>
คงเหลือ	<u>713,308,810.00 บาท</u>

3.4 การฝากเงินกับสหกรณ์อื่น

ณ วันสิ้นปีบัญชี สหกรณ์ได้ฝากเงินกับสหกรณ์อื่นทั้งสิ้น ดังนี้

เงินฝากขุมมูมสหกรณ์ออมทรัพย์แห่งประเทศไทย จำกัด - ประจำ	55,000,000.00 บาท
เงินฝากสหกรณ์ออมทรัพย์สโมสรรถไฟ จำกัด - ออมทรัพย์	4,573,800.00 บาท
เงินฝากสหกรณ์ออมทรัพย์สโมสรรถไฟ จำกัด - ออมทรัพย์พิเศษ	45,522,000.00 บาท
เงินฝากสหกรณ์ออมทรัพย์ตำรวจแห่งชาติ จำกัด - ประจำ	<u>20,000,000.00 บาท</u>
รวมเงินฝากสหกรณ์อื่น	<u>125,095,800.00 บาท</u>

3.5 การลงทุนของสหกรณ์รวมทั้งระยะสั้นและระยะยาว

ณ วันสิ้นปีบัญชี สหกรณ์มีเงินลงทุนทั้งสิ้น ดังนี้

ถือหุ้นขุมมูมสหกรณ์ออมทรัพย์แห่งประเทศไทย จำกัด	200,000,000.00 บาท
กองทุนรวม โครจสว้างพื้นฐาน (EGATIF)	12,223,750.00 บาท
เงินลงทุนในหุ้นกู้ บมจ. ปตท.	15,000,000.00 บาท
เงินลงทุนในหุ้นกู้ บมจ. บ้านปู	45,000,000.00 บาท
เงินลงทุนในหุ้นกู้ บมจ. การบินไทย	110,072,641.87 บาท
เงินลงทุนในหุ้นกู้ บมจ. อินโดรามา เวนเจอร์ส	60,000,000.00 บาท
เงินลงทุนในหุ้นกู้ บ. น้ำตาลมิตรผล จำกัด	20,000,000.00 บาท
เงินลงทุนในหุ้นกู้ บมจ. ปตท. ส้ารวจผสมผลิตปิโตรเลียม	30,230,391.57 บาท
เงินลงทุนในหุ้นกู้ บมจ. เจริญโภคภัณฑ์อาหาร	31,879,409.88 บาท
เงินลงทุนในหุ้นกู้ บมจ. ซีพีออลล์	110,000,000.00 บาท
เงินลงทุนในหุ้นกู้ บมจ. ซีพีเอฟ (ประเทศไทย)	40,000,000.00 บาท
เงินลงทุนในหุ้นกู้ บมจ. ดับบลิวเอชเอ คอร์ปอเรชั่น	5,000,000.00 บาท
เงินลงทุนในหุ้นกู้ บมจ. ระบบขนส่งมวลชนกรุงเทพ	10,000,000.00 บาท

*Handwritten signature*

เงินลงทุนในหุ้นกู้ บมจ. บัตรกรุงไทย	10,000,000.00	บาท
เงินลงทุนในหุ้นกู้ บมจ. เบริลลี่ดูเคเตอร์	10,000,000.00	บาท
เงินลงทุนในหุ้นกู้ บ.อมตะ บี กริม เพาเวอร์ เอชพีวี จำกัด	36,000,000.00	บาท
เงินลงทุนในหุ้นกู้ บมจ. นีทีเอสกรุ๊ปโฮลดิ้งส์	40,000,000.00	บาท
เงินลงทุนในหุ้นกู้ บมจ. โททอนอินดัสเทรียล กอสมเน็ทชั่น	10,000,000.00	บาท
เงินลงทุนในหุ้นกู้ บมจ. ไทยเนฟทราจ	20,000,000.00	บาท
เงินลงทุนในหุ้นกู้ บมจ. บี กริม เพาเวอร์	10,000,000.00	บาท
เงินลงทุนในหุ้นกู้ บมจ. บางจาก คอร์ปอเรชั่น	15,000,000.00	บาท
เงินลงทุนในหุ้นกู้ บมจ. ไมเนอร์ อินเตอร์เนชั่นแนล	20,000,000.00	บาท
เงินลงทุนในหุ้นกู้ บมจ. พีทีที โกลบอลเทเลคอม	40,000,000.00	บาท
รวมเงินลงทุน	200,406,193.32	บาท

3.6 รายได้ของสหกรณ์

ดอกเบี้ยรับเงินฝาก	41,617,776.78	บาท
ดอกเบี้ยรับเงินฝากธนาคารและสหกรณ์อื่น	4,517,944.33	บาท
ผลตอบแทนจากการลงทุน	36,671,209.25	บาท
รายได้อื่นๆ	317,678.69	บาท
รวม	83,124,609.05	บาท

3.7 รายจ่ายของสหกรณ์

รายจ่ายต่างๆ ของสหกรณ์ ได้จ่ายไปในการของสหกรณ์ ความแก่หตุผล เป็นไปตามระเบียบและมติที่ประชุมของคณะกรรมการมีเอกสารประกอบการจ่ายเงินครบถ้วน การจ่ายเงินในการบริหารธุรกิจของสหกรณ์ โดยมีค่าใช้จ่ายในการบริหารทั้งสิ้น 64,403,283.48 บาท การจ่ายเงินทุนสะสมระหว่างปี เป็นไปตามวัตถุประสงค์แห่งทุนและระเบียบที่ สหกรณ์กำหนด ไม่เกินยอดเงินแต่ละประเภท ในปี 2563 สหกรณ์มีกำไรสุทธิ 18,721,325.57 บาท ลดลงจากปีที่แล้ว 5,600,579.40 บาท เนื่องจากในปีนี้สหกรณ์ได้ตั้งค่าเผื่อนี้สงฆ์จะสูญสูญหนี้เงินกู้ สหกรณ์อภิมทรัพย์ สโมสรรอไฟ จำกัด ซึ่งสหกรณ์ต้องปฏิบัติตามระเบียบนาชาระกิบยสหกรณ์ ว่าด้วยการจัดขึ้นคุณภาพลูกหนี้เงินกู้และการเผื่อนี้สงฆ์จะสูญ พ.ศ.2544

3.8 ด้านการบัญชี สหกรณ์เป็นทีบัญชีด้วยระบบคอมพิวเตอร์ ถูกต้องตามระบบบัญชีสหกรณ์ อภิมทรัพย์ เรียบร้อยเป็นปัจจุบันทุกเดือน

3.9 ด้านการเงิน

การรับ-จ่ายเงินของสหกรณ์ มีเอกสารประกอบการรับ-จ่ายเงินครบถ้วน การจ่ายเงินของสหกรณ์ถูกต้องตามระเบียบ สหกรณ์ที่บริกษาเงินสดประจำวัน ไม่เกินระเบียบที่สหกรณ์กำหนด



### 3.10 การจัดเก็บเอกสาร

สหกรณ์ได้จัดเก็บเอกสาร และหลักฐานใบสำคัญและสัญญาเงินกู้ให้เป็นระเบียบเรียบร้อย และอยู่ในมาตรฐานสากล

### 3.11 การบริหารงบประมาณ

สหกรณ์ได้บริหารงานโดยจัดจ้างผู้จัดการเป็นผู้รับผิดชอบในการจัดการธุรกิจ ได้จัดให้เจ้าหน้าที่ รับผิดชอบในหน้าที่ปฏิบัติงานตามโครงสร้างของสหกรณ์ มีการช่วยเหลือการปฏิบัติงานในหน้าที่แทนกัน ได้ระหว่งเจ้าหน้าที่แต่ละคน ผู้จัดการและเจ้าหน้าที่แต่ละคนมีประสิทธิภาพ และตั้งใจในการทำงานทุกคน

### 4. การปฏิบัติตามระเบียบข้อบังคับ และ พ.ร.บ.สหกรณ์ พ.ศ. 2542

สหกรณ์ปฏิบัติตามข้อบังคับ ระเบียบและ พ.ร.บ.สหกรณ์ พ.ศ. 2542 มีการประชุม คณะกรรมการดำเนินการเป็นประจำทุกเดือน และได้กำหนดระเบียบต่างๆ ในการปฏิบัติงานให้สอดคล้องกับข้อบังคับแล้ว และได้จัดทำเอกสารเกี่ยวกับรายงานการประชุมคณะกรรมการดำเนินการประจำเดือน และผลการดำเนินงานของสหกรณ์ประจำเดือน ให้กรมส่งเสริมสหกรณ์ตามคำสั่งของกรมส่งเสริมสหกรณ์

5. การปฏิบัติเกี่ยวกับโครงการพิเศษ นอกจากการให้เงินกู้ฉุกเฉิน, เงินกู้สามัญ และเงินกู้พิเศษ แล้ว สหกรณ์ฯ ยังได้จัดริเริ่มโครงการต่างๆ เพื่อช่วยเหลือสมาชิก เกี่ยวกับสวัสดิการในการครองชีพ และอื่นๆ

- โครงการเงินกู้สามัญเพื่อสมาชิก (บุคคลทั่วไป) โครงการเริ่มตั้งแต่วันที่ 31 มกราคม 2563 – วันที่ 11 พฤษภาคม 2563 มีทั้งหมด 3 รอบ มีสมาชิกสนใจเข้าร่วมโครงการจำนวน 418 ราย วงเงินกู้รวม 74 ล้านบาท
- โครงการเงินกู้พิเศษเพื่อสมาชิก สำหรับบ้านหลังแรก มีสมาชิกสนใจเข้าร่วมโครงการและกู้ตามหลักเกณฑ์ของสหกรณ์ จำนวน 3 ราย วงเงินกู้รวม 6.97 ล้านบาท
- โครงการพักค้ำ – หนี้ 1 ปี เพื่อหนี COVID-19 สำหรับสมาชิกสหกรณ์ฯ (ระยะเวลา 1 ปี) มีทั้งหมด 3 รอบ มีสมาชิกเข้าร่วมโครงการจำนวน 553 ราย พักค้ำจำนวน 1.95 ล้านบาท/เดือน
- โครงการหนี้อย่างน้อยพัก (หรือลดหุ้น) รายเดือนเพื่อสมาชิก (ระยะเวลา 1 ปี) มีทั้งหมด 3 รอบ
  - มีสมาชิกเข้าร่วมโครงการ พักหุ้น จำนวน 253 ราย พักหุ้นจำนวนเงิน 0.43 ล้านบาท/เดือน
  - มีสมาชิกเข้าร่วมโครงการ ลดหุ้น จำนวน 57 ราย ลดหุ้นจำนวนเงิน 0.10 ล้านบาท/เดือน
- โครงการเงินกู้ กู้ COVID เพื่อสมาชิก ให้กู้ได้ ระยะเวลา 20,000 บาท อัตราดอกเบี้ย 2.9% ต่อปี มีสมาชิกเข้าร่วมโครงการจำนวน 1,588 ราย จำนวนเงิน 31.76 ล้านบาท

จึงขอชมเชย ฝ่ายจัดการที่จัดโครงการพิเศษ เพื่อช่วยบรรเทาความเดือดร้อนของสมาชิก ตามหลัก และวิธีการสหกรณ์

### 6. ข้อเสนอแนะระหว่างตรวจสอบ

ให้ข้อเสนอแนะเกี่ยวกับการพิจารณาหลักเกณฑ์การให้เงินกู้ และให้คำแนะนำเกี่ยวกับข้อสงสัยเกี่ยวกับระเบียบการปฏิบัติงานของสหกรณ์ ข้อบังคับ และ พ.ร.บ.สหกรณ์ ที่คณะกรรมการสอบถามในที่ประชุมคณะ กรรมการประจำเดือน และได้เข้าร่วมประชุมคณะกรรมการประจำเดือน





ข้อเสนอแนะให้สมาชิกทราบและขอความร่วมมือการส่งเงินชำระหนี้ของสมาชิก โดยส่ง  
ผ่านทางธนาคาร ทั่วประเทศชื่อสมาชิกผู้ส่งชำระหนี้ด้วย เพื่อประโยชน์ของสมาชิกและการเงินของสหกรณ์ เพราะ  
ณ 30 กันยายน 2563 สหกรณ์มีเงินรอการตรวจสอบ จำนวน 1,348,776.43 บาท เพิ่มขึ้นจากปีที่แล้ว จำนวนเงิน  
42,082.43 บาท

ข้าพเจ้าขอขอบคุณคณะกรรมการดำเนินงาน และเจ้าหน้าที่ของสหกรณ์ออมทรัพย์  
เครือโรงพยาบาลพญาไทและเปาโล จำกัด ที่อำนวยความสะดวกในการตรวจสอบ การบริหารงาน และปฏิบัติตาม  
คำแนะนำในการตรวจสอบ

(ลงชื่อ) รุ่งทิพย์ ศรีดิษฐิกรรณ  
(นางรุ่งทิพย์ ศรีดิษฐิกรรณ)  
ผู้ตรวจสอบกิจการ

ประธาน สมาชิกท่านใดมีข้อสงสัยจะสอบถามหรือไม่

มติที่ประชุม รับทราบ

ระเบียบวาระที่ 6 พิจารณาอนุมัติ งบแสดงฐานะการเงิน และงบกำไรขาดทุน ประจำปี 2563

ประธาน เสนอให้ที่ประชุมใหญ่พิจารณา งบแสดงฐานะการเงิน งบกำไรขาดทุน และงบกระแสเงินสด  
โดยเรียนเชิญ นางปัทมา ภู่วัฒน์ ผู้สอบบัญชีของสหกรณ์ ขึ้นแจ้งรายละเอียดและให้ความคิดเห็นเกี่ยวกับงบการเงินของสหกรณ์ฯ

นางปัทมา ภู่วัฒน์ ได้ชี้แจงรายละเอียดในงบแสดงฐานะการเงิน งบกำไรขาดทุน และงบกระแสเงินสด  
ณ วันที่ 30 กันยายน 2563 ให้สมาชิกทราบ

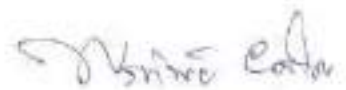

## หนังสือรับรองของสหกรณ์

วันที่ 11 พฤศจิกายน 2563

เรียน ผู้สอบบัญชี ของ สหกรณ์ออมทรัพย์เครือข่ายโรงพยาบาลพญาไทและเปาโล จำกัด

หนังสือรับรองฉบับนี้ให้ไว้เพื่อประโยชน์ของท่านในการตรวจสอบงบการเงิน ของ สหกรณ์ออมทรัพย์เครือข่ายโรงพยาบาลพญาไทและเปาโล จำกัด สำหรับปีสิ้นสุดวันที่ 30 กันยายน 2563 เพื่อแสดงความเห็นว่างบการเงินดังกล่าวแสดงฐานะการเงิน ณ วันที่ 30 กันยายน 2563 และผลการดำเนินงาน สำหรับปีสิ้นสุดวันเดียวกัน ของ สหกรณ์ออมทรัพย์เครือข่ายโรงพยาบาลพญาไทและเปาโล จำกัด โดยถูกต้องตามที่ควรในสาระสำคัญตามระเบียบที่นายทะเบียนสหกรณ์กำหนดหรือไม่

ข้าพเจ้าเป็นผู้รับผิดชอบในการจัดทำให้มีการจัดการที่มีประสิทธิภาพ เพื่อให้การดำเนินงานของสหกรณ์เป็นไปตามกฎหมายสหกรณ์ ระเบียบ ข้อบังคับที่เกี่ยวข้อง

ข้าพเจ้าขอรับรองรายละเอียดเกี่ยวกับงบการเงินที่ท่านตรวจสอบตามที่ข้าพเจ้าทราบ และคิดว่าควรจะเป็นดังต่อไปนี้

### 1. งบการเงิน

1.1 ตามข้อตกลงในการรับงานตรวจสอบ ข้าพเจ้าเป็นผู้รับผิดชอบในการจัดทำงบการเงิน โดยถูกต้องตามที่ควรในสาระสำคัญตามระเบียบที่นายทะเบียนสหกรณ์กำหนด และมีหน้าที่นำเสนองบการเงินต่อที่ประชุมใหญ่ผู้ถือหุ้นตามกฎหมาย

1.2 งบการเงินไม่มีการแสดงข้อมูลที่ขัดต่อข้อเท็จจริงอันเป็นสาระสำคัญ ซึ่งรวมถึงการละเว้นการแสดงรายการและข้อมูลต่าง ๆ

1.3 ข้อสมมติที่สำคัญที่สหกรณ์ใช้ในการประมาณการทางบัญชีมีความสมเหตุสมผล

1.4 รายการหรือข้อมูลดังต่อไปนี้มีการบันทึกหรือเปิดเผยไว้อย่างเพียงพอและเหมาะสมในงบการเงิน เช่น รายการธุรกิจที่มีกับสาขาของสหกรณ์หรือบุคคลอื่น ข้อตกลงกับสถาบันการเงินเกี่ยวกับภาระผูกพันเงินฝาก หรือข้อจำกัดการใช้เงินกู้ สินทรัพย์ที่ใช้เป็นหลักประกัน

1.5 เหตุการณ์ภายหลังวันที่ในงบการเงินที่ระเบียบนายทะเบียนสหกรณ์กำหนดให้ปรับปรุงหรือเปิดเผยได้ปรับปรุงหรือเปิดเผยแล้ว

วิภากร ตรี

1.6 ผลของการไม่แก้ไขข้อมูลที่ขัดต่อข้อเท็จจริงไม่มีสาระสำคัญ ข้อสังเกต ทั้งต่อเฉพาะรายการ หรือโดยรวมต่องบการเงิน รายการของข้อมูลที่ขัดต่อข้อเท็จจริงที่ไม่แก้ไขได้จัดทำเป็นเอกสารแนบของหนังสือรับรอง

1.7 ไม่มีรายการผิดปกติที่เกี่ยวข้องกับการกระทำของคณะกรรมการดำเนินการหรือเจ้าหน้าที่ของ สหกรณ์ ผู้ซึ่งมีหน้าที่สำคัญเกี่ยวกับระบบบัญชีและระบบการควบคุมภายใน หรือรายการผิดปกติที่มีผลกระทบต่อ เป็นสาระสำคัญต่องบการเงิน

1.8 สหกรณ์มีกรรมสิทธิ์ในสินทรัพย์ทั้งหมดอย่างถูกต้องตามกฎหมายและไม่มีภาระผูกพันหรือข้อ ยุกมัดใด ๆ ในสินทรัพย์ของสหกรณ์ เว้นแต่ที่ได้เปิดเผยไว้ในหมายเหตุประกอบงบการเงินแล้ว

1.9 สหกรณ์ได้บันทึกหรือเปิดเผยรายการหนี้สินทั้งหมดของสหกรณ์ ทั้งที่เกิดขึ้นแล้วและอาจเกิดขึ้น ในภายหน้าไว้อย่างเหมาะสม รวมทั้งได้มีการเปิดเผยไว้ในหมายเหตุประกอบงบการเงินเกี่ยวกับหลักประกันทั้งหมดที่ สหกรณ์ให้แก่บุคคลที่สาม นอกจากนี้สหกรณ์ไม่มีคดีฟ้องร้องอื่นและไม่มีคดีที่คาดว่าจะเกิดขึ้นนอกเหนือจากที่ได้ แสดงหรือเปิดเผยไว้แล้วในงบการเงิน

1.10 นอกจากเรื่องอธิบายไว้ในหมายเหตุประกอบงบการเงินแล้ว ไม่มีเหตุการณ์ใดเกิดขึ้นหรือไม่ ปรากฏข้อเท็จจริงใดที่มีผลกระทบต่องบการเงินอย่างมีสาระสำคัญ ซึ่งต้องนำมาปรับปรุงงบการเงิน หรือเปิดเผยใน หมายเหตุประกอบงบการเงินอีก

1.11 สหกรณ์ได้ส่งมอบรายงานต่างๆ เกี่ยวกับลูกหนี้เงินกู้ ลูกหนี้อื่น เงินฝากสหกรณ์อื่น ประวัติการ ชำระหนี้และการผิดนัดชำระของลูกหนี้ดังกล่าวแก่ท่านแล้วอย่างครบถ้วน หนี้สงสัยจะสูญที่เกิดขึ้นจากการให้สินเชื่อ หนี้อื่นๆ การฝากเงินสหกรณ์อื่น ได้ถูกคำนวณโดยถูกต้องตามระเบียบ ประกาศ หรือคำสั่งนายทะเบียนสหกรณ์ และได้นำมาบันทึกบัญชีและหรือเปิดเผยไว้โดยครบถ้วนแล้วในงบการเงิน

1.12 เงินลงทุนในหลักทรัพย์ชนิดต่างๆ ได้มีการตีราคาหรือวัดมูลค่าโดยถูกต้องตามระเบียบ ประกาศ หรือคำสั่งนายทะเบียนสหกรณ์ รายการที่เกี่ยวข้องกับเงินลงทุนในหลักทรัพย์ สหกรณ์ได้นำมาบันทึกบัญชี และหรือเปิดเผยไว้โดยครบถ้วนแล้วในงบการเงิน

## 2. การให้ข้อมูล

ข้าพเจ้าได้จัดเอกสารหลักฐานและข้อมูลดังต่อไปนี้ให้ท่านตรวจสอบครบถ้วนแล้ว คือ

2.1 บันทึกรายการทุกรายการในบัญชี เอกสารหลักฐานประกอบรายการบัญชี และข้อมูลอื่นที่ เกี่ยวข้องทั้งหมด

2.2 รายงานการประชุมคณะกรรมการดำเนินการและรายงานการประชุมใหญ่

2.3 ข้อมูลอื่นที่ท่านขอจากข้าพเจ้าเพื่อวัตถุประสงค์ของการตรวจสอบ



2.4 เข้าถึงบุคคลในสหกรณ์ที่ท่านระบุว่าจำเป็นในการได้มาซึ่งหลักฐานการสอบบัญชีอย่างไม่จำกัด

2.5 สหกรณ์ได้ปฏิบัติตามเงื่อนไขของสัญญาทั้งหมดซึ่งหากไม่ปฏิบัติตามอาจมีผลกระทบอย่างมีสาระสำคัญต่องบการเงิน นอกจากนี้สหกรณ์ได้ปฏิบัติตามระเบียบและข้อกำหนดของหน่วยงานราชการหรือหน่วยงานที่กำกับดูแล ซึ่งหากไม่ปฏิบัติตามอาจมีผลกระทบอย่างมีสาระสำคัญต่องบการเงิน

2.6 สหกรณ์ได้เปิดเผยข้อมูลทั้งหมดที่เป็นผลจากการประเมินความเสี่ยงเรื่องการทุจริตที่มีผลต่อการแสดงงบการเงินที่ขัดต่อข้อเท็จจริงอันเป็นสาระสำคัญ

2.7 สหกรณ์ได้เปิดเผยข้อมูลทุกอย่าง ซึ่งเกี่ยวข้องกับการทุจริตหรือสงสัยว่าจะทุจริตที่สหกรณ์ทราบและที่มีผลกระทบต่อสหกรณ์ โดยเกี่ยวข้องกับคณะกรรมการดำเนินการสหกรณ์ เจ้าหน้าที่สหกรณ์ที่มีบทบาทสำคัญเกี่ยวกับการควบคุมภายใน หรือบุคคลอื่น ซึ่งการทุจริตมีผลกระทบอย่างมีสาระสำคัญต่องบการเงิน

2.8 สหกรณ์ขอรับรองว่า ณ วันที่ผู้สอบบัญชีแสดงความเห็นต่องบการเงิน สหกรณ์ไม่ได้รับหนังสือแจ้งจากหน่วยราชการ เช่น การแจ้งข้อบกพร่อง หรือข้อสังเกต ด้านบริหาร ด้านการปฏิบัติการ หรือด้านการเงินการบัญชี หรือ อันมีผลต่องบการเงิน เพราะมิได้ปฏิบัติตามกฎหมายสหกรณ์หรือกฎหมายอื่น หรือข้อบังคับ ซึ่งรวมถึงการถูกเรียกขตเรย หรือถูกประเมินภาษีอากร หรือมีหนี้สินที่อาจเกิดขึ้นในภายหน้า ซึ่งควรจะได้นำมาพิจารณาเปิดเผยในหมายเหตุประกอบงบการเงิน หรือใช้เป็นหลักเกณฑ์ในการตั้งสำรองค่าเสียหายที่อาจเกิดขึ้น

ขอแสดงความนับถือ

ลงชื่อ

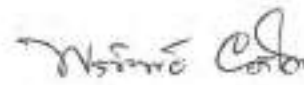

(นางพรทิพย์ ชคติ)

ประธานกรรมการดำเนินการ

สหกรณ์ออมทรัพย์เครือข่ายโรงพยาบาลพญาไทและเปาโล จำกัด

ลงชื่อ



(นายจรัล ชคติ)

ผู้จัดการ

สหกรณ์ออมทรัพย์เครือข่ายโรงพยาบาลพญาไทและเปาโล จำกัด



## รายงานของผู้สอบบัญชี

เสนอ สมาชิกสหกรณ์ออมทรัพย์เครือโรงพยาบาลพญาไทและเปาโล จำกัด

## ความเห็น

ข้าพเจ้าได้ตรวจสอบงบการเงินของ สหกรณ์ออมทรัพย์เครือโรงพยาบาลพญาไทและเปาโล จำกัด ซึ่งประกอบด้วยงบแสดงฐานะการเงิน ณ วันที่ 30 กันยายน 2563 งบกำไรขาดทุน และงบกระแสเงินสด สำหรับปีสิ้นสุดวันเดียวกัน และหมายเหตุประกอบงบการเงิน รวมถึงหมายเหตุสรุปนโยบายการบัญชีที่สำคัญ

ข้าพเจ้าเห็นว่า งบการเงินข้างต้นนี้แสดงฐานะการเงินของ สหกรณ์ออมทรัพย์เครือโรงพยาบาลพญาไทและเปาโล จำกัด ณ วันที่ 30 กันยายน 2563 ผลการดำเนินงาน และกระแสเงินสด สำหรับปีสิ้นสุดวันเดียวกัน โดยถูกต้องตามที่ควรในสาระสำคัญตามระเบียบนายทะเบียนสหกรณ์

## เกณฑ์ในการแสดงความเห็น

ข้าพเจ้าได้ปฏิบัติงานตรวจสอบตามมาตรฐานการสอบบัญชีและตามระเบียบกรมตรวจบัญชีสหกรณ์ ความรับผิดชอบของข้าพเจ้าได้กล่าวไว้ในส่วนของความรับผิดชอบของผู้สอบบัญชีต่อการตรวจสอบงบการเงินในรายงานของข้าพเจ้า ข้าพเจ้ามีความเป็นอิสระจากสหกรณ์และได้ปฏิบัติตามจรรยาบรรณของผู้สอบบัญชีสหกรณ์ ข้าพเจ้าเชื่อว่าหลักฐานการสอบบัญชีที่ข้าพเจ้าได้รับเพียงพอและเหมาะสมเพื่อใช้เป็นเกณฑ์ในการแสดงความเห็นของข้าพเจ้า

## เรื่องสำคัญในการตรวจสอบ

เรื่องสำคัญในการตรวจสอบ คือ เรื่องต่างๆ ที่มีนัยสำคัญที่สุดตามดุลยพินิจของผู้ประกอบวิชาชีพของข้าพเจ้าในการตรวจสอบงบการเงินสำหรับงวดปัจจุบัน ข้าพเจ้าได้นำเรื่องเหล่านี้มาพิจารณาในบริบทของการตรวจสอบงบการเงินโดยรวม และในการแสดงความเห็นของข้าพเจ้า ทั้งนี้ ข้าพเจ้าไม่ได้แสดงความเห็นแยกต่างหากสำหรับเรื่องเหล่านี้





เรื่องสำคัญในการตรวจสอบ	วิธีการตรวจสอบ
<p>ค่าเผื่อนี้สงสัยจะสูญลูกหนี้เงินให้กู้ อ้างถึงหมายเหตุประกอบงบการเงิน ข้อ. 6</p> <p>การประมาณการค่าเผื่อนี้สงสัยจะสูญ ลูกหนี้เงินให้กู้ต้องอาศัยระเบียบนายทะเบียน สหกรณ์ที่เกี่ยวข้อง รวมทั้งดุลยพินิจของ คณะกรรมการดำเนินการสหกรณ์ ประกอบด้วยในการประเมินพฤติกรรมของ ลูกหนี้ที่คาดว่าจะชำระหนี้ไม่ได้ เมื่อ พิจารณาถึงลักษณะการดำเนินธุรกิจสินเชื่อ ของสหกรณ์ซึ่งมีเงินให้กู้ยืม จำนวน 665.41 ล้านบาท คิดเป็นร้อยละ 37.66 ของ สินทรัพย์ทั้งสิ้น การเผื่อนี้สงสัยจะสูญที่ เพียงพอ จะส่งผลให้การแสดงจำนวนเงินด้าน ลูกหนี้ในงบการเงินมีความเหมาะสม การ พิจารณาถึงการค่าเผื่อนี้สงสัยจะสูญให้ ถูกต้องตามที่ควร จึงเป็นเรื่องสำคัญในการ ตรวจสอบ</p>	<p>ข้าพเจ้าได้ประเมินและทดสอบระบบการควบคุมภายในของ สหกรณ์ที่เกี่ยวข้องกับการประเมินค่าเผื่อนี้สงสัยจะสูญ ดังนี้</p> <ul style="list-style-type: none"> <li>● สอบถามเจ้าหน้าที่ที่เกี่ยวข้องในการคำนวณค่าเผื่อนี้สงสัยจะสูญ</li> <li>● สอบทานความสมเหตุสมผลเกี่ยวกับพฤติกรรมของลูกหนี้เงินให้กู้ที่ คาดว่าจะชำระหนี้ไม่ได้</li> <li>● สอบถามนโยบายของสหกรณ์ในการประมาณการค่าเผื่อนี้สงสัย จะสูญ</li> <li>● สอบทานดุลยพินิจคณะกรรมการในการประเมินสถานะและ พฤติกรรมของลูกหนี้ที่คาดว่าจะเรียกเก็บเงินไม่ได้และความเพียงพอ ของหลักประกัน เพื่อตั้งค่าเผื่อนี้สงสัยจะสูญเต็มจำนวน</li> <li>● ตรวจสอบการค้างชำระของลูกหนี้กับบัญชีย่อยลูกหนี้</li> <li>● ตรวจสอบลูกหนี้ที่ไม่ได้รับคำยินยอมต่ออย่างสมเหตุสมผลว่ามี สถานะชำระหนี้ได้</li> <li>● สอบทานการประมาณการตั้งค่าเผื่อนี้สงสัยจะสูญว่ามีความ เพียงพอและเหมาะสมเป็นไปตามระเบียบที่นายทะเบียนสหกรณ์ กำหนด</li> <li>● สุ่มทดสอบการคำนวณและตรวจสอบการบันทึกบัญชีค่าเผื่อนี้ สงสัยจะสูญ ณ วันสิ้นปีบัญชีเป็นไปตามระเบียบที่นายทะเบียน สหกรณ์กำหนด</li> </ul>

### ความรับผิดชอบของคณะกรรมการดำเนินการสหกรณ์ต่องบการเงิน

คณะกรรมการดำเนินการสหกรณ์มีหน้าที่รับผิดชอบในการจัดทำและการนำเสนองบการเงินเหล่านี้โดย  
ถูกต้องตามที่ควรตามระเบียบนายทะเบียนสหกรณ์ และรับผิดชอบเกี่ยวกับการควบคุมภายในที่คณะกรรมการ  
ดำเนินการสหกรณ์พิจารณาว่าจำเป็นเพื่อให้สามารถจัดทำงบการเงิน ที่ปราศจากการแสดงข้อมูลที่ขัดต่อ  
ข้อเท็จจริงอันเป็นสาระสำคัญไม่ว่าจะเกิดจากการทุจริตหรือข้อผิดพลาด



วิภาณี คุ้ม



ในการจัดทำงบการเงิน คณะกรรมการดำเนินการสหกรณ์รับผิดชอบในการประเมินความสามารถของสหกรณ์ในการดำเนินงานต่อเนื่อง การเปิดเผยเรื่องที่เกี่ยวข้องกับการดำเนินงานต่อเนื่องในกรณีที่ไม่มีเรื่องดังกล่าว และการใช้เกณฑ์การบัญชีสำหรับการดำเนินงานต่อเนื่อง เว้นแต่คณะกรรมการดำเนินการสหกรณ์มีความตั้งใจที่จะเลิกสหกรณ์หรือหยุดดำเนินงานหรือไม่สามารถดำเนินงานต่อเนื่องต่อไปได้

## ความรับผิดชอบของผู้สอบบัญชีต่อการตรวจสอบงบการเงิน

การตรวจสอบของข้าพเจ้ามีวัตถุประสงค์เพื่อให้ได้ความเชื่อมั่นอย่างสมเหตุสมผลว่างบการเงินโดยรวมปราศจากการแสดงข้อมูลที่ขัดต่อข้อเท็จจริงอันเป็นสาระสำคัญหรือไม่ ไม่ว่าจะเกิดจากการทุจริตหรือข้อผิดพลาดและเสนอรายงานของผู้สอบบัญชี ซึ่งรวมความเห็นของข้าพเจ้าอยู่ด้วย ความเชื่อมั่นอย่างสมเหตุสมผล คือ ความเชื่อมั่นในระดับสูงแต่ไม่ได้เป็นการรับประกันว่าการปฏิบัติงานตรวจสอบตามมาตรฐานการสอบบัญชีและระเบียบกรมตรวจบัญชีสหกรณ์จะสามารถตรวจพบข้อมูลที่ขัดต่อข้อเท็จจริงอันเป็นสาระสำคัญที่มีอยู่ได้เสมอไป ข้อมูลที่ขัดต่อข้อเท็จจริงอาจเกิดจากการทุจริตหรือข้อผิดพลาดและถือว่ามีสาระสำคัญเมื่อคาดการณได้โดยสมเหตุสมผลว่า รายการที่ขัดต่อข้อเท็จจริงแต่ละรายการหรือทุกรายการรวมกันจะมีผลต่อการตัดสินใจทางเศรษฐกิจของผู้ใช้งบการเงินจากการใช้งบการเงินเหล่านี้

ในการตรวจสอบของข้าพเจ้าตามมาตรฐานการสอบบัญชีและระเบียบกรมตรวจบัญชีสหกรณ์ ข้าพเจ้าได้ใช้ดุลยพินิจและการสังเกตและสงสัยเยี่ยงผู้ประกอบวิชาชีพตลอดการตรวจสอบ การปฏิบัติงานของข้าพเจ้ารวมถึง

- ระบุและประเมินความเสี่ยงจากการแสดงข้อมูลที่ขัดต่อข้อเท็จจริงอันเป็นสาระสำคัญในงบการเงินไม่ว่าจะเกิดจากการทุจริตหรือข้อผิดพลาด ออกแบบและปฏิบัติงานตามวิธีการตรวจสอบเพื่อตอบสนองต่อความเสี่ยงเหล่านั้น และได้หลักฐานการสอบบัญชีที่เพียงพอและเหมาะสมเพื่อเป็นเกณฑ์ในการแสดงความเห็นของข้าพเจ้า ความเสี่ยงที่ไม่พบข้อมูลที่ขัดต่อข้อเท็จจริงอันเป็นสาระสำคัญซึ่งเป็นผลมาจากการทุจริตจะสูงกว่าความเสี่ยงที่เกิดจากข้อผิดพลาด เนื่องจากการทุจริตอาจเกี่ยวกับการสมรู้ร่วมคิด การปลอมแปลงเอกสารหลักฐาน การตั้งใจละเว้นการแสดงข้อมูล การแสดงข้อมูลที่ไม่ตรงตามข้อเท็จจริงหรือการแทรกแซงการควบคุมภายใน
- ทำความเข้าใจในระบบการควบคุมภายในที่เกี่ยวข้องกับการตรวจสอบ เพื่อออกแบบวิธีการตรวจสอบที่เหมาะสมกับสถานการณ์ แต่ไม่ใช่เพื่อวัตถุประสงค์ในการแสดงความเห็นต่อความมีประสิทธิภาพของการควบคุมภายในของสหกรณ์
- ประเมินความเหมาะสมของนโยบายการบัญชีที่คณะกรรมการดำเนินการสหกรณ์ใช้และความสมเหตุสมผลของประมาณการทางบัญชีและการเปิดเผยข้อมูลที่เกี่ยวข้องซึ่งจัดทำขึ้นโดยคณะกรรมการดำเนินการสหกรณ์

- สรุปเกี่ยวกับความเหมาะสมของการใช้เกณฑ์การบัญชีสำหรับการดำเนินงานต่อเนื่องของ คณะกรรมการดำเนินการสหกรณ์ และจากหลักฐานการสอบบัญชีที่ได้รับ ว่ามีความไม่แน่นอนที่มีสาระสำคัญที่เกี่ยวกับเหตุการณ์หรือสถานการณ์ที่อาจเป็นเหตุให้เกิดข้อสงสัยอย่างมีนัยสำคัญต่อความสามารถของสหกรณ์ในการดำเนินงานต่อเนื่องหรือไม่ ถ้าข้าพเจ้าได้ข้อสรุปว่ามีความไม่แน่นอนที่มีสาระสำคัญ ข้าพเจ้าต้องให้ข้อสังเกตไว้ในรายงานของผู้สอบบัญชีของข้าพเจ้าถึงการเปิดเผยที่เกี่ยวข้องในงบการเงิน หรือถ้าการเปิดเผยดังกล่าวไม่เพียงพอ ความเห็นของข้าพเจ้าจะเปลี่ยนแปลงไป ข้อสรุปของข้าพเจ้าขึ้นอยู่กับหลักฐานการสอบบัญชีที่ได้รับ จนถึงวันที่ในรายงานของผู้สอบบัญชีของข้าพเจ้า อย่างไรก็ตามเหตุการณ์หรือสถานการณ์ในอนาคตอาจเป็นเหตุให้สหกรณ์ต้องหยุดการดำเนินงานต่อเนื่องได้

- ประเมินการนำเสนอ โครงสร้างและเนื้อหาของงบการเงินโดยรวม รวมถึงการเปิดเผยข้อมูลที่เกี่ยวข้องตลอดจนประเมินว่างบการเงินแสดงรายการและเหตุการณ์ที่เกิดขึ้นโดยถูกต้องตามที่ควรหรือไม่

ข้าพเจ้าได้สื่อสารกับคณะกรรมการดำเนินการสหกรณ์เกี่ยวกับขอบเขตและช่วงเวลาของการตรวจสอบ ตามที่ได้วางแผนไว้ ประเด็นที่มีนัยสำคัญที่พบจากการตรวจสอบ รวมถึงข้อบกพร่องที่มีนัยสำคัญในระบบการควบคุมภายในซึ่งข้าพเจ้าได้พบในระหว่างการตรวจสอบของข้าพเจ้า

จากเรื่องทั้งหมดที่สื่อสารกับคณะกรรมการดำเนินการสหกรณ์ข้าพเจ้าได้พิจารณาเรื่องต่าง ๆ ที่มีนัยสำคัญที่สุดในการตรวจสอบงบการเงินในงวดปัจจุบันและกำหนดเป็นเรื่องสำคัญในการตรวจสอบ ข้าพเจ้าได้อธิบายเรื่องเหล่านี้ไว้ในรายงานของผู้สอบบัญชีเว้นแต่กฎหมายหรือข้อบังคับห้ามมิให้เปิดเผยเรื่องดังกล่าวต่อสาธารณะหรือในสถานการณ์ที่ยากที่จะเกิดขึ้นข้าพเจ้าพิจารณาว่าไม่ควรสื่อสารเรื่องดังกล่าวในรายงานของข้าพเจ้า เพราะการกระทำดังกล่าวสามารถคาดการณ์ได้อย่างสมเหตุสมผลว่าจะมีผลกระทบในทางลบมากกว่าผลประโยชน์ที่ผู้มีส่วนได้เสียสาธารณะจะได้จากการสื่อสารดังกล่าว



(นางปัทมา จุฑามณี)

ผู้สอบบัญชีสหกรณ์

วันที่ 11 พฤศจิกายน 2563





- 18 -  
 สหกรณ์ออมทรัพย์เครือโรงพยาบาลพุทธาไทยละพาด จำกัด

งบแสดงฐานะการเงิน

ณ วันที่ 30 กันยายน 2563

สินทรัพย์	หมวดหมู่	ปี 2563	ปี 2562
		บาท	บาท
<b>สินทรัพย์หมุนเวียน</b>			
เงินสดและเงินฝากธนาคาร	2	38,631,518.78	41,774,307.71
เงินฝากสหกรณ์อื่น	3	75,000,000.00	35,000,000.00
เงินฝากสหกรณ์ออมทรัพย์สโมสรรถไฟ จำกัด ระยะสั้น	4	4,299,600.00	3,513,000.00
เงินลงทุนระยะสั้น	5	25,153,000.00	30,015,000.00
เงินให้กู้ยืมระยะสั้น-สุทธิ	6	129,568,933.03	118,632,818.41
ลูกหนี้อื่น - สุทธิ	8	1,862,472.75	30,119.00
ดอกเบี้ยเงินให้กู้ยืมรับ-สุทธิ	7	463,478.25	479,741.50
สินทรัพย์หมุนเวียนอื่น	9	6,243,115.00	6,451,917.04
<b>รวมสินทรัพย์หมุนเวียน</b>		<b>281,222,117.81</b>	<b>235,896,903.66</b>
<b>สินทรัพย์ไม่หมุนเวียน</b>			
เงินฝากสหกรณ์ออมทรัพย์สโมสรรถไฟ จำกัด ระยะยาว	4	45,796,200.00	50,095,800.00
เงินลงทุนระยะยาว	5	905,996,391.87	911,180,450.00
เงินให้กู้ยืมระยะยาว	6	533,551,105.69	515,861,036.11
เครื่องใช้สำนักงาน - สุทธิ	10	446,466.35	534,823.83
สิทธิในการใช้ซอฟต์แวร์ - สุทธิ		1,265.75	47,369.30
เงินมัดจำ		3,000.00	310,950.00
<b>รวมสินทรัพย์ไม่หมุนเวียน</b>		<b>1,485,794,429.66</b>	<b>1,478,030,429.24</b>
<b>รวมสินทรัพย์</b>		<b>1,767,016,547.47</b>	<b>1,713,927,332.90</b>

หนี้สินและทุนของสหกรณ์

**หนี้สิน**

**หนี้สินหมุนเวียน**

เงินเบิกเกินบัญชีธนาคารและเงินกู้ยืมระยะสั้น	11	308,000,000.00	230,000,000.00
เงินรับฝาก	12	625,861,964.76	640,997,038.61
หนี้สินหมุนเวียนอื่น	13	2,533,933.28	6,061,383.07
<b>รวมหนี้สินหมุนเวียน</b>		<b>936,395,898.04</b>	<b>877,058,421.68</b>
<b>รวมหนี้สิน</b>		<b>936,395,898.04</b>	<b>877,058,421.68</b>

*(Handwritten signature)*

สหกรณ์ออมทรัพย์เครือโรงพยาบาลสุราษฎร์ธานี จำกัด

งบแสดงฐานะการเงิน (ต่อ)

ณ วันที่ 30 กันยายน 2563

หนี้สินและทุนของสหกรณ์		ปี 2563	ปี 2562
	หมายเหตุ	บาท	บาท
<b>ทุนของสหกรณ์</b>			
ทุนเรือนหุ้น (มูลค่าหุ้นละ 10.00 บาท)		713,308,810.00	685,306,200.00
ทุนสำรอง		39,315,258.99	36,876,980.02
ทุนสะสมตามข้อบังคับ ระเบียบและอื่น ๆ	14	28,532,056.32	29,791,977.82
กำไรจากเงินลงทุนที่ยังไม่เกิดขึ้น	15	30,743,198.55	60,571,848.41
กำไรสุทธิประจำปี		18,721,324.57	24,321,904.97
รวมทุนของสหกรณ์		<u>830,620,649.43</u>	<u>836,868,911.22</u>
รวมหนี้สินและทุนของสหกรณ์		<u>1,767,016,547.47</u>	<u>1,713,927,332.90</u>

หมายเหตุประกอบงบการเงินเป็นส่วนหนึ่งของงบการเงินนี้

ลงชื่อ

*นริศวิทย์ อดิ*

(นางพรทิพย์ ยศโต)

ประธานกรรมการ

ลงชื่อ

*นิพนธ์ อดิ*

(นางสาวพิมพ์ญา สายคั้ง)

กรรมการและเลขานุการ

วันที่ 11 พฤศจิกายน 2563

*นริศวิทย์ อดิ*

สหกรณ์ออมทรัพย์เครือโรงพยาบาลสุราษฎร์ธานีและเปาโอ จำกัด

งบกำไรขาดทุน

สำหรับปีสิ้นสุด วันที่ 30 กันยายน 2563

	ปี 2563		ปี 2562	
	บาท	%	บาท	%
<b>รายได้ดอกเบี้ยและผลตอบแทนจากการลงทุน</b>				
ดอกเบี้ยรับเงินให้สมาชิกกู้	38,532,833.03	46.53	37,481,337.27	47.34
ดอกเบี้ยรับเงินให้สหกรณ์อื่นกู้	3,084,943.75	3.73	0.00	0.00
ดอกเบี้ยรับเงินฝากธนาคาร	77,211.02	0.09	101,943.92	0.13
ดอกเบี้ยรับเงินฝากสหกรณ์อื่น	4,440,733.31	5.36	3,910,185.70	4.94
ผลตอบแทนจากเงินลงทุน	36,671,209.25	44.29	37,688,845.89	47.60
<b>รวมรายได้ดอกเบี้ยและผลตอบแทนจากการลงทุน</b>	<b>82,806,930.36</b>	<b>100.00</b>	<b>79,182,312.78</b>	<b>100.00</b>
<b>ค่าใช้จ่ายดอกเบี้ยและเงินลงทุน</b>				
ดอกเบี้ยจ่ายเงินรับฝาก	17,776,549.39	21.47	17,379,119.79	21.95
ดอกเบี้ยจ่ายเงินกู้ยืมระยะสั้น	6,646,820.01	8.03	7,068,548.48	8.93
<b>รวมค่าใช้จ่ายดอกเบี้ยและเงินลงทุน</b>	<b>24,423,369.40</b>	<b>29.49</b>	<b>24,447,668.27</b>	<b>30.88</b>
<b>หัก หนี้สงสัยจะสูญและหนี้สูญ</b>				
หนี้สงสัยจะสูญ - ลูกหนี้ขาดสมาชิกภาพ	365,272.20	0.44	232,706.56	0.29
หนี้สงสัยจะสูญ-ลูกหนี้เงินให้สหกรณ์อื่นกู้	(30,681,320.13)	(37.05)	30,681,320.13	38.75
หนี้สงสัยจะสูญ - ลูกหนี้ระหว่างดำเนินคดี	64,708,165.25	78.14	0.00	0.00
หนี้สงสัยจะสูญ-ดอกเบี้ยเงินให้สหกรณ์อื่นกู้	(260,581.25)	(0.31)	260,581.25	0.33
เงินฝากสหกรณ์อื่นสงสัยจะสูญ	0.00	0.00	(5,475,340.00)	(6.91)
<b>รวมหนี้สงสัยจะสูญและหนี้สูญ</b>	<b>34,131,536.07</b>	<b>41.22</b>	<b>25,699,267.94</b>	<b>32.46</b>
<b>รวมรายได้ดอกเบี้ยและผลตอบแทนจากเงินลงทุนสุทธิ</b>	<b>24,252,024.89</b>	<b>29.29</b>	<b>29,035,376.57</b>	<b>36.67</b>
<b>บวก รายได้อื่น</b>				
รายได้ค่าธรรมเนียมยืมแรกเข้า	24,200.00	0.03	27,250.00	0.03
ดอกเบี้ยรับตามค่าพิพาทฯ	28,633.25	0.03	3,486.00	0.00
รายได้ค่าธรรมเนียมในการกู้เงิน	240,357.00	0.29	256,576.00	0.32
รายได้ค่าธรรมเนียมในการถอนเงินฝาก	9,778.00	0.01	11,185.75	0.01
ผลตอบแทนจากบริษัทประกันภัย	11,052.42	0.01	9,690.99	0.01
รายได้ค่าธรรมเนียมในการไถ่ถอนหุ้นกู้	0.00	0.00	20,000.00	0.03
รายได้เบ็ดเตล็ด	3,658.02	0.00	2,571.40	0.00
<b>รวมรายได้อื่น</b>	<b>317,678.69</b>	<b>0.38</b>	<b>330,760.14</b>	<b>0.42</b>

*Wanida Chaiyaporn*

สหกรณ์ออมทรัพย์เครือข่ายโรงพยาบาลทวายและปะปาย จำกัด

งบกำไรขาดทุน (ต่อ)

สำหรับปีสิ้นสุด วันที่ 30 กันยายน 2563

บัญชี	ปี 2563		ปี 2562	
	บาท	%	บาท	%
<b>ค่าใช้จ่ายในการดำเนินงาน</b>				
<b>ค่าใช้จ่ายเกี่ยวกับเจ้าหน้าที่</b>				
เงินเดือน	3,082,720.00	3.72	2,873,360.00	3.63
ค่าครองชีพ	23,400.00	0.03	22,500.00	0.03
ค่าเบี้ยเลี้ยงพาหนะ	162,408.00	0.20	181,050.00	0.23
ค่ารักษาพยาบาล	188,721.00	0.23	199,032.25	0.25
เงินสมทบกองทุนประกันสังคมและกองทุนทดแทน	57,485.00	0.07	62,201.00	0.08
เงินสมทบเงินกองทุนเลี้ยงชีพ	246,682.00	0.30	226,021.00	0.29
ค่าลงทะเบียนฝึกอบรม	0.00	0.00	580.00	0.00
<b>รวม</b>	<b>3,761,416.00</b>	<b>4.54</b>	<b>3,564,744.25</b>	<b>4.50</b>
<b>ค่าใช้จ่ายเกี่ยวกับที่ดิน อาคารและอุปกรณ์</b>				
ค่าเสื่อมราคาเครื่องใช้สำนักงาน	153,023.48	0.18	187,409.37	0.24
ค่าตัดจ่ายสิทธิการใช้ซอฟต์แวร์	46,103.55	0.06	52,326.40	0.07
ค่าซ่อมแซมบำรุงรักษาอินเทอร์เน็ต	92,374.00	0.11	102,240.25	0.13
<b>รวม</b>	<b>291,501.03</b>	<b>0.35</b>	<b>341,976.02</b>	<b>0.43</b>
<b>ค่าใช้จ่ายส่วนเงินงานอื่น</b>				
ค่าตอบแทน	95,000.00	0.11	90,000.00	0.11
ค่าเบี้ยประชุม	237,600.00	0.29	266,600.00	0.34
ค่ารับรอง	28,538.00	0.03	28,294.00	0.04
ค่าเครื่องเขียนแบบพิมพ์	77,020.71	0.09	111,042.87	0.14
ค่าใช้จ่ายในการประชุมใหญ่	173,834.00	0.21	225,253.00	0.28
ค่าสาธารณูปโภค	42,900.66	0.05	30,568.79	0.04
ค่าไปรษณีย์โทร	9,185.00	0.01	9,263.00	0.01
ค่าตอบแทนผู้ตรวจสอบกิจการ	60,000.00	0.07	60,000.00	0.08
ค่าธรรมเนียมขอรับบัญชี	70,000.00	0.08	70,000.00	0.09
ค่าใช้จ่ายในการประชาสัมพันธ์	21,150.00	0.03	70,716.00	0.09
ค่าใช้จ่ายในการจัดเก็บเอกสาร	10,961.50	0.01	7,859.25	0.01
ค่าเบี้ยประกันภัย	11,170.45	0.01	10,077.62	0.01

*(Handwritten signature)*

สหกรณ์ออมทรัพย์เครือโรงพยาบาลเทพยาไทยตะเปาโล จำกัด

งบกำไรขาดทุน (ต่อ)

สำหรับปีสิ้นสุด วันที่ 30 กันยายน 2563

บัญชี ค่าใช้จ่ายในการดำเนินงาน (ต่อ)	ปี 2563		ปี 2562	
	บาท	%	บาท	%
ค่าใช้จ่ายส่วนดำเนินงานอื่น				
ค่าเบี้ยเลี้ยงพาหนะ	19,650.00	0.02	28,697.00	0.04
ค่าธรรมเนียมธนาคาร	20,568.00	0.02	27,094.00	0.03
เงินอุดหนุน	50,000.00	0.06	50,000.00	0.06
ค่าใช้จ่ายในการค้ำเงินค้ำ	24,925.00	0.03	46,175.00	0.06
หนี้สงสัยจะสูญ - ลูกหนี้ตามคำพิพากษา	829,721.94	1.00	0.00	0.00
ค่าใช้จ่ายเบ็ดเตล็ด	13,235.72	0.02	5,870.94	0.01
รวม	<u>1,795,460.98</u>	<u>2.17</u>	<u>1,137,511.47</u>	<u>1.44</u>
รวมค่าใช้จ่ายในการดำเนินงาน	<u>5,848,378.01</u>	<u>7.06</u>	<u>5,044,231.74</u>	<u>6.37</u>
กำไรสุทธิ	<u><u>18,721,325.57</u></u>	<u><u>22.61</u></u>	<u><u>24,321,904.97</u></u>	<u><u>30.72</u></u>

นางสาวศิริพร  
ศิริพร

สหกรณ์ออมทรัพย์เครือโรงพยาบาลอุเทนและเป่าโต จำกัด

งบกระแสเงินสด

สำหรับปีสิ้นสุด วันที่ 30 กันยายน 2563

	ปี 2563	ปี 2562
	บาท	บาท
<b>กระแสเงินสดจากกิจกรรมดำเนินงาน</b>		
กำไรสุทธิ	18,721,325.57	24,321,904.97
รายการปรับปรุงเพื่อกระทบกำไรสุทธิเป็นเงินสดสุทธิจากกิจกรรมดำเนินงาน		
ค่าเสื่อมราคาเครื่องใช้สำนักงาน	153,023.48	187,409.37
หนี้สงสัยจะสูญ - ลูกหนี้เงินให้กู้สมาชิก	1,194,994.14	232,706.56
หนี้สงสัยจะสูญ - ลูกหนี้ระหว่างดำเนินการคดี (สหกรณ์)	64,708,165.25	0.00
หนี้สงสัยจะสูญ - ลูกหนี้เงินให้สหกรณ์อื่นกู้	(30,681,320.13)	30,681,320.13
หนี้สงสัยจะสูญ - คอกเบี้ยเงินให้กู้สหกรณ์อื่น	(260,581.25)	260,581.25
หนี้สงสัยจะสูญเงินฝาก	0.00	(5,475,340.00)
ส่วนเกินมูลค่าหุ้นกู้คดับบัญชี	217,408.27	294,020.98
ค่าตัดจ่ายสิทธิการใช้ประโยชน์	46,103.55	52,326.40
ค่าใช้จ่ายล่วงหน้าตัดบัญชี	81,486.92	96,358.50
ค่าใช้จ่ายค้างจ่าย	744,705.31	4,426,589.97
รายได้ค้างรับ	(6,378,206.23)	(7,088,104.11)
คอกเบี้ยค้างรับลูกหนี้ระหว่างดำเนินการคดีตามคำฟ้อง	(3,345,525.00)	0.00
คอกเบี้ยค้างรับลูกหนี้ตามคำพิพากษา	(72,964.50)	0.00
ค่าวัสดุสำนักงานใช้ไป	77,020.71	121,219.83
เงินอุดหนุนกองทุนช่วยเหลือผู้ทำประกันเงินกู้	0.00	50,000.00
<b>กำไรจากการดำเนินงานก่อนการเปลี่ยนแปลงในสินทรัพย์และหนี้สินดำเนินงาน</b>	<b>45,205,636.09</b>	<b>48,160,993.85</b>
<b>สินทรัพย์ดำเนินงาน</b>		
เงินสดรับจากเงินฝากสหกรณ์ออมทรัพย์สหกรณ์อุเทนและเป่าโต จำกัด	3,513,000.00	1,144,600.00
เงินสดจ่ายลูกหนี้เงินกู้ฉุกเฉิน	(40,530,263.28)	(44,394,135.60)
เงินสดรับจากลูกหนี้เงินกู้ฉุกเฉิน	41,828,242.31	42,116,532.22
เงินสดจ่ายลูกหนี้เงินกู้สามัญ	(261,928,819.75)	(266,064,296.68)
เงินสดรับจากลูกหนี้เงินกู้สามัญ	226,651,132.25	243,020,611.69
เงินสดจ่ายลูกหนี้เงินกู้พิเศษ	(86,750,180.00)	(99,557,000.00)
เงินสดรับจากลูกหนี้เงินกู้พิเศษ	58,831,336.76	73,173,318.02
เงินสดรับจากลูกหนี้ขาดสมาชิกภาพ	0.00	912,458.44
เงินสดรับจากลูกหนี้ตามคำพิพากษา	21,366.75	0.00



-24-  
 สหกรณ์ออมทรัพย์เครือข่ายโรงพยาบาลพะเยาและป่าโล จำกัด

งบกระแสเงินสด (ต่อ)

สำหรับปีสิ้นสุด วันที่ 30 กันยายน 2563

	ปี 2563	ปี 2562
	บาท	บาท
<b>สินทรัพย์ถาวรดำเนินงาน (ต่อ)</b>		
ถูกหนี้ยึดแทนหักเงินส่ง เพิ่มขึ้น (ลดลง)	(312,853.75)	196,170.25
เงินสดจ่ายค่าใช้จ่ายจ่ายล่วงหน้า	(74,395.22)	(96,840.33)
เงินสดรับรายได้ค่าจ้างรับ	7,088,104.11	7,401,958.01
เงินมัดจำ เพิ่มขึ้น (ลดลง)	307,950.00	(228,960.00)
เงินสดจ่ายซื้อเครื่องเขียนแบบพิมพ์	(87,905.75)	(111,042.87)
เงินสดจ่ายเงินทดลองค่าเงินค้ำ	(295,007.00)	0.00
เงินรอเรียกคืน เพิ่มขึ้น (ลดลง)	2,700.00	(3,800.00)
<b>หนี้สินดำเนินงาน</b>		
เงินสดจ่ายค่าใช้จ่ายส่งจ่าย	(4,431,389.97)	(772,258.04)
เงินรับแทนบริษัทยุติการเพิ่ม (ลดลง)	27,384.75	(23,706.75)
เงินสดรับภาษี หัก ณ ที่จ่าย	0.00	15.00
เงินรอจ่ายคืน เพิ่มขึ้น	3,789.82	2,368.22
เงินรอตรวจสอบ เพิ่มขึ้น (ลดลง)	42,032.43	(473,906.00)
เงินสดจ่ายเงินประกันผลงาน	0.00	(12,850.47)
<b>เงินสดสุทธิ (ใช้ไป) ได้มาจากกิจกรรมดำเนินงาน</b>	<b>(10,888,139.45)</b>	<b>4,390,228.96</b>
<b>กระแสเงินสดจากกิจกรรมลงทุน</b>		
เงินสดจ่ายซื้อหุ้นกู้	(60,000,000.00)	(70,000,000.00)
เงินสดรับจากเงินลงทุนในหุ้นกู้	30,000,000.00	35,000,000.00
เงินสดจ่ายซื้อหุ้นบุริมสิทธิสหกรณ์ออมทรัพย์แห่งประเทศไทย จำกัด	0.00	(90,000,000.00)
เงินสดจ่ายซื้อตั๋วสัญญาใช้เงิน	(12,000,000.00)	0.00
เงินสดรับจากตั๋วสัญญาใช้เงินครบกำหนด	22,000,000.00	0.00
เงินสดจ่ายซื้อเครื่องใช้สำนักงาน	(64,666.00)	(2,899.00)
<b>เงินสดสุทธิใช้ไปในกิจกรรมลงทุน</b>	<b>(20,064,666.00)</b>	<b>(125,002,899.00)</b>
<b>กระแสเงินสดจากกิจกรรมจัดหาเงิน</b>		
เงินสดรับจากเงินกู้ยืม	2,053,000,000.00	1,353,000,000.00
เงินสดจ่ายชำระหนี้เงินกู้ยืม	(1,975,000,000.00)	(1,378,000,000.00)

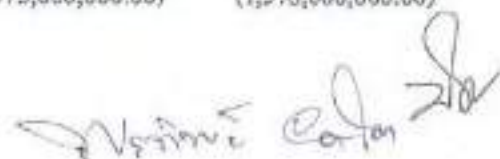

  
 ...

สหกรณ์ออมทรัพย์เครือโรงพยาบาลพะเยาและเป่าโล จำกัด

งบกระแสเงินสด (ต่อ)

สำหรับปีสิ้นสุด วันที่ 30 กันยายน 2563

	ปี 2563	ปี 2562
	บาท	บาท
<b>กระแสเงินสดจากกิจกรรมจัดหาเงิน (ต่อ)</b>		
เงินสดรับจากเงินรับฝาก	270,335,833.01	462,443,700.28
เงินสดจ่ายคืนเงินรับฝาก	(285,470,906.86)	(341,263,438.90)
เงินร่อยจ่ายต้นทุนเรือนหุ้น เพิ่มขึ้น (ลดลง)	86,027.87	15,370.00
เงินสดจ่ายค่าบำรุงถ่านนิบัติสหกรณ์แห่งประเทศไทย จำกัด	(30,000.00)	(30,000.00)
เงินสดจ่ายเงินปันผล	(14,294,726.00)	(23,332,449.00)
เงินสดจ่ายเงินเฉลี่ยคืน	(6,128,900.00)	(7,472,201.00)
เงินสดจ่ายเงินโบนัสกรรมการและเจ้าหน้าที่	(890,000.00)	(1,500,000.00)
เงินสดรับจากหุ้นเรือนหุ้น	92,571,240.00	93,814,270.00
เงินสดจ่ายคืนหุ้นเรือนหุ้น	(64,568,630.00)	(38,583,720.00)
เงินสดจ่ายทุนสาธารณประโยชน์	(698,200.00)	(1,217,500.00)
เงินสดจ่ายกองทุนเพื่อการศึกษา	(396,663.50)	(450,626.50)
เงินสดจ่ายทุนสวัสดิการเพื่อสมาชิก	(507,086.00)	(18,944.00)
เงินสดจ่ายกองทุนช่วยเหลือผู้ค้าประกันเงินกู้	(197,972.00)	(811,717.58)
เงินสดจ่ายทุนขยายงาน	0.00	(875,000.00)
<b>เงินสดสุทธิที่ได้มาจากกิจกรรมจัดหาเงิน</b>	<b>67,810,016.52</b>	<b>115,717,743.30</b>
เงินสดสุทธิ เพิ่มขึ้น (ลดลง)	36,857,211.07	(4,894,926.74)
เงินสด ณ วันต้นปี	76,774,307.71	81,669,234.45
<b>เงินสด ณ วันสิ้นปี</b>	<b>113,631,518.78</b>	<b>76,774,307.71</b>



สหกรณ์ออมทรัพย์เครือโรงพยาบาลสุวโขทัยและเป่าโถ จำกัด

หมายเหตุประกอบงบการเงิน

สำหรับปีสิ้นสุด วันที่ 30 กันยายน 2563

1. สรุปนโยบายบัญชีที่สำคัญ

- สหกรณ์บันทึกบัญชีโดยใช้เกณฑ์คงค้าง เว้นแต่รายได้ดอกเบี้ยเงินให้กู้ยืมของลูกหนี้ที่ไม่ก่อให้เกิดรายได้จะรับรู้เมื่อได้รับเงิน
- สหกรณ์รับรู้รายได้ดอกเบี้ยตามเกณฑ์คิดส่วนของเวลา ส่วนจำนวนรายได้จะเท่ากับอัตราดอกเบี้ยคูณด้วยจำนวนเงินต้นที่ค้างชำระตามระยะเวลาที่กู้ยืม
- สหกรณ์ได้ระงับการรับรู้รายได้ดอกเบี้ยรับจากหุ้นกู้ บมจ.การบินไทย เนื่องจากมีความไม่แน่นอนอันเกี่ยวกับการรับรู้รายได้
- สหกรณ์ตีราคาวัสดุคงเหลือและวัสดุใช้สิ้นเปลืองลงเหลือตามราคาทุน
- สหกรณ์ฯ มีนโยบายตั้งค่าเผื่อหนี้สงสัยจะสูญตามหลักเกณฑ์ที่กำหนดไว้ในระเบียบธนาคารพาณิชย์ สหกรณ์ว่าด้วย การจัดชั้นคุณภาพลูกหนี้เงินกู้และการเผื่อหนี้สงสัยจะสูญ พ.ศ. 2544
- สหกรณ์จัดประเภทเงินลงทุนระยะสั้น/เงินลงทุนระยะยาวเป็นเงินลงทุนในหลักทรัพย์ที่ไม่อยู่ในความต้องการของตลาดโดยพิจารณาจากเงินลงทุนซึ่งไม่มีสภาพคล่องในตลาดซื้อขายคล่อง และสหกรณ์มีความตั้งใจที่จะถือจนถึงกำหนดชำระ ใด่ก่อน
- สหกรณ์จัดประเภทเงินลงทุนระยะสั้น/เงินลงทุนระยะยาวเป็นเงินลงทุนในหลักทรัพย์ที่อยู่ในความต้องการของตลาดโดยพิจารณาจากเงินลงทุนซึ่งมีสภาพคล่องในตลาดซื้อขายคล่อง
- เงินลงทุนในตราสารทุนระยะสั้น/เงินลงทุนในตราสารทุนระยะยาวที่เป็นเงินลงทุนในหลักทรัพย์ที่ไม่อยู่ในความต้องการของตลาดแสดงด้วยราคาทุน สำหรับเงินลงทุนในตราสารทุนระยะสั้น/เงินลงทุนในตราสารทุนระยะยาวที่เป็นเงินลงทุนในหลักทรัพย์ที่อยู่ในความต้องการของตลาดแสดงด้วยมูลค่ายุติธรรม ทั้งนี้ สหกรณ์รับรู้การเปลี่ยนแปลงมูลค่าของเงินลงทุนเป็นกำไร(ขาดทุน) จากเงินลงทุนที่ยังไม่เกิดขึ้น โดยแสดงเป็นรายการแยกต่างหากในส่วนทุนของสหกรณ์ และจะรับรู้เป็นรายได้หรือค่าใช้จ่ายในงบกำไรขาดทุนเมื่อสหกรณ์ได้จำหน่ายเงินลงทุนนั้น
- เงินลงทุนในตราสารหนี้ระยะสั้น/เงินลงทุนในตราสารหนี้ระยะยาวที่เป็นเงินลงทุนในหลักทรัพย์ที่ไม่อยู่ในความต้องการของตลาดแสดงด้วยราคาทุน ตัดจำหน่ายด้วยผลต่างระหว่างราคาทุนและมูลค่าที่ตราไว้ของเงินลงทุนในตราสารหนี้ โดยวิธีสันตรงตลอดอายุของตราสารหนี้ สำหรับเงินลงทุนในตราสารหนี้ระยะสั้น/เงินลงทุนในตราสารหนี้ระยะยาวที่เป็นเงินลงทุนในหลักทรัพย์ที่อยู่ในความต้องการของตลาดแสดงด้วยมูลค่ายุติธรรม ทั้งนี้ สหกรณ์รับรู้การเปลี่ยนแปลงมูลค่าของเงินลงทุนในตราสารหนี้ที่อยู่ในความต้องการของตลาดเป็นกำไร (ขาดทุน) จากเงินลงทุนที่ยังไม่เกิดขึ้น โดยแสดงเป็นรายการแยกต่างหากในส่วนทุนของสหกรณ์ และจะรับรู้เป็นรายได้หรือค่าใช้จ่ายในงบกำไรขาดทุนเมื่อสหกรณ์ได้จำหน่ายเงินลงทุนนั้น
- เงินลงทุนในตราสารหนี้ที่จะถือจนครบกำหนดชำระแสดงด้วยราคาทุน หรือราคาทุนตัดจำหน่ายตามแต่กรณี
- สหกรณ์ตีราคาหุ้นกู้ บมจ.การบินไทย ด้วยราคาทุนตัดจำหน่าย และทยอยตัดจำหน่ายส่วนเกินมูลค่าหุ้น บมจ.การบินไทยที่สูงกว่ามูลค่าที่ตราไว้ในหุ้นกู้คงเหลือในอัตราเส้นตรงตามระยะเวลาคงเหลือของหุ้นกู้ที่จะถึงกำหนดชำระ โดยถือเป็นค่าใช้จ่ายประจำปี ซึ่งเป็นกรปรับปรุงโดยวิธีปรับทันทีเป็นต้นไป

สหกรณ์ออมทรัพย์เครือโรงพยาบาลไทยและเปาโล จำกัด

หมายเหตุประกอบงบการเงิน (ต่อ)

สำหรับปีสิ้นสุด วันที่ 30 กันยายน 2563

1. สรุปนโยบายบัญชีที่สำคัญ (ต่อ)

- เครื่องใช้สำนักงาน ที่ได้มาก่อนระบอบนายทะเบียนสหกรณ์ว่าด้วยการบัญชีสหกรณ์ พ.ศ.2560 มีผลบังคับใช้ แสดงด้วยมูลค่าคงเหลือความบัญชีหักค่าเสื่อมราคาประจำปี ส่วนเครื่องใช้สำนักงานที่ได้มาภายหลัง แสดงด้วยมูลค่าราคาทุนหักค่าเสื่อมราคาสะสม ค่าเสื่อมราคากำหนดโดยวิธีเส้นตรงตามระเบียบนายทะเบียนสหกรณ์กำหนด
- วิธีการใช้ซอฟต์แวร์ต่างๆ สืบจ่ายตามระยะเวลาของอายุการใช้งานหรือตามการเปลี่ยนแปลงการใช้ซอฟต์แวร์ใหม่
- ค่าซ่อมบำรุง ค่าซ่อมแซม รวมทั้งการซื้อมาเปลี่ยนแทนสำหรับสินทรัพย์รายการย่อยๆ ถือเป็นค่าใช้จ่ายหักจากรายได้ การต่อเติม หรือเพิ่มเติมอาคารและอุปกรณ์รายใหญ่ๆ ถือเป็นราคาทุนของสินทรัพย์
- เงินสดในงบกระแสเงินสด หมายถึง เงินสดในมือ เงินฝากธนาคารทุกประเภท และเงินฝากสหกรณ์ทุกประเภทเว้นแต่เงินฝากสหกรณ์อื่นที่ประสบปัญหาการฝากถอนหรืออยู่ระหว่างก่อนคืนการชำระคืนเงินฝาก ทั้งนี้รวมถึงเงินฝากธนาคาร และเงินฝากสหกรณ์ที่นำไปเป็นหลักประกันค้ำประกันหนี้สินด้วย
- สหกรณ์ได้จัดประเภทรายการของงบการเงินปี 2562 ในบางรายการเพื่อประโยชน์ในการเปรียบเทียบกับปี 2563

	ปี 2563	ปี 2562
	บาท	บาท
<b>2. เงินสดและเงินฝากธนาคาร ประกอบด้วย</b>		
เงินสด	147,184.75	145,905.25
เงินฝากธนาคาร		
กระแสรายวัน	2,337,699.00	2,300,020.46
ออมทรัพย์	36,146,635.03	39,328,382.00
<b>รวม</b>	<b>38,631,518.78</b>	<b>41,774,307.71</b>

**ข้อผูกพัน**

เงินฝากธนาคารกรุงเทพ จำกัด(มหาชน) บัญชีออมทรัพย์เลขที่ 937-000999-6 และบัญชีกระแสรายวันเลขที่937-300001-9 มีการจะผูกพันกับธนาคารกรุงเทพ จำกัด(มหาชน) ตามสัญญาขอสินเชื่อเงิน

**3. เงินฝากสหกรณ์อื่น ประกอบด้วย**

เงินฝากประจำ - ชุมชมสหกรณ์ออมทรัพย์แห่งประเทศไทย จำกัด	55,000,000.00	15,000,000.00
เงินฝากประจำ - สหกรณ์ออมทรัพย์ตำรวจแห่งชาติ จำกัด	20,000,000.00	20,000,000.00
<b>รวม</b>	<b>75,000,000.00</b>	<b>35,000,000.00</b>

สหกรณ์ออมทรัพย์ศรีโรจนพยาบาลสุราษฎร์ธานีและเปาโล จำกัด

หมายเหตุประกอบงบการเงิน (ต่อ)

ค่าวันปีสิ้นสุด วันที่ 30 กันยายน 2563

	ปี 2563		ปี 2562	
	บาท		บาท	
	ระยะสั้น	ระยะยาว	ระยะสั้น	ระยะยาว
4. เงินฝากสหกรณ์ออมทรัพย์ศรีโรจนพยาบาลสุราษฎร์ธานี จำกัด - สุทธิ ประกอบด้วย				
เงินฝากออมทรัพย์	393,600.00	4,180,200.00	321,600.00	4,573,800.00
เงินฝากออมทรัพย์พิเศษ	3,906,000.00	41,616,000.00	3,191,400.00	45,522,000.00
รวม	<u>4,299,600.00</u>	<u>45,796,200.00</u>	<u>3,513,000.00</u>	<u>50,095,800.00</u>

ณ วันที่ 30 กันยายน 2563 สหกรณ์ฯ มีเงินฝากกับสหกรณ์ออมทรัพย์ศรีโรจนพยาบาลสุราษฎร์ธานี จำกัด ประเภทเงินฝากออมทรัพย์ จำนวน 4,573,800.00 บาท และเงินฝากออมทรัพย์พิเศษ จำนวน 45,522,000.00 บาท ในปี 2561 ได้มีการทำบันทึกตกลงชำระคืนเงินตามแก้ไขปัญหาสภาพคล่องและกำหนดชำระหนี้ให้สหกรณ์ฯ เข้าหนี้ 6 ปี (พ.ศ. 2561-2566) ของสหกรณ์ออมทรัพย์ศรีโรจนพยาบาลสุราษฎร์ธานี จำกัด ซึ่งตกลงกันให้จัดการเงินฝากออมทรัพย์พิเศษ โดยสหกรณ์ออมทรัพย์ศรีโรจนพยาบาลสุราษฎร์ธานี จำกัด จะจ่ายดอกเบี้ยเงินฝากให้อัตราที่ตกลงกันไว้จนครบกำหนดการฝาก และเมื่อครบกำหนดการฝากแล้ว สหกรณ์ออมทรัพย์ศรีโรจนพยาบาลสุราษฎร์ธานีและเปาโล จำกัด จะนำเงินฝากที่ครบกำหนดฝากไว้กับ สหกรณ์ออมทรัพย์ศรีโรจนพยาบาลสุราษฎร์ธานี จำกัด เป็นเงินฝากออมทรัพย์ทั้งจำนวน ในอัตราร้อยละ 4 และทางสหกรณ์ออมทรัพย์ศรีโรจนพยาบาลสุราษฎร์ธานี จำกัด จะจ่ายเงินฝากออมทรัพย์ให้กับ สหกรณ์ออมทรัพย์ศรีโรจนพยาบาลสุราษฎร์ธานีและเปาโล จำกัด ตั้งแต่เดือนกันยายน 2561 โดยจ่ายคืนเป็นร้อยละของยอดเงินฝากคงเหลือ ในอัตราที่ตกลงไว้ ปัจจุบันอยู่ระหว่างการปฏิบัติตามแผน

5. เงินลงทุน ประกอบด้วย

	ปี 2563		ปี 2562	
	บาท		บาท	
	มูลค่ายุติธรรม	ราคาทุน	มูลค่ายุติธรรม	ราคาทุน
<b>เงินลงทุนระยะสั้น</b>				
เงินลงทุนที่อยู่ในความต้องการของตลาด-หลักทรัพย์ซื้อขาย				
หุ้นกู้ บมจ.การบินไทย		20,000,000.00	0.00	0.00
หุ้นกู้ บมจ.ปตท.	5,153,000.00	5,000,000.00	0.00	0.00
หุ้นกู้ บมจ.กรมราชทัณฑ์ที่ดิน	0.00	0.00	30,015,000.00	30,000,000.00
รวม		<u>25,000,000.00</u>	<u>30,015,000.00</u>	<u>30,000,000.00</u>
รวม ค่าเผื่อการปรับมูลค่าเงินลงทุน		153,000.00		15,000.00
รวมเงินลงทุนระยะสั้นที่อยู่ในความต้องการของตลาด		<u>25,153,000.00</u>		<u>30,015,000.00</u>

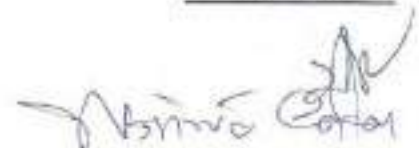

## สหกรณ์ออมทรัพย์เครือโรงพยาบาลไทยและเปาโล จำกัด

## หมายเหตุประกอบงบการเงิน (ต่อ)

ถ้าวันปีสิ้นสุด วันที่ 30 กันยายน 2563

## 5. เงินลงทุน ประกอบด้วย (ต่อ)

เงินลงทุนระยะยาว	ปี 2563		ปี 2562	
	บาท	บาท	บาท	บาท
เงินลงทุนที่อยู่ในความต้องการของตลาด-หลักทรัพย์ซื้อขาย				
หุ้นกู้ บมจ.ปตท.	11,538,500.00	10,000,000.00	17,010,500.00	15,000,000.00
หุ้นกู้ บมจ.บ้านปู	46,879,000.00	45,000,000.00	49,320,000.00	45,000,000.00
หุ้นกู้ บมจ.การบินไทย	90,072,641.87	90,072,641.87	120,989,500.00	110,106,831.73
หุ้นกู้ บมจ.อินโดรามา เวนเจอร์ส	64,518,000.00	60,000,000.00	66,854,000.00	60,000,000.00
หุ้นกู้ บมจ.น้ำตาลมิตรผล	21,720,000.00	20,000,000.00	22,472,000.00	20,000,000.00
หุ้นกู้ บมจ.ปตท.สำรวจและผลิตปิโตรเลียม	32,589,000.00	30,230,391.57	32,043,000.00	30,357,419.05
หุ้นกู้ บมจ.เจริญโภคภัณฑ์อาหาร	32,724,000.00	31,879,409.88	25,019,000.00	21,935,600.81
หุ้นกู้ บมจ.จีพี ออลส์	116,000,500.00	110,000,000.00	118,411,500.00	110,000,000.00
หุ้นกู้ บมจ.จีพีเอส (ประเทศไทย)	41,614,000.00	40,000,000.00	44,193,000.00	40,000,000.00
หุ้นกู้ บมจ.ดับบลิวเอชเอ คอร์ปอเรชั่น	5,000,000.00	5,000,000.00	5,023,000.00	5,000,000.00
หุ้นกู้ บมจ.ระบบขนส่งมวลชนกรุงเทพ	10,236,000.00	10,000,000.00	10,411,000.00	10,000,000.00
หุ้นกู้ บมจ. บัตรกรุงไทย	10,664,000.00	10,000,000.00	10,852,000.00	10,000,000.00
หุ้นกู้ บมจ.เบอร์ลีฟูดเจอร์	10,276,000.00	10,000,000.00	10,670,000.00	10,000,000.00
หุ้นกู้ บมจ.สมตะ บี.กริม เทาเวอร์ เอสพีวี	38,886,500.00	36,000,000.00	40,755,700.00	36,000,000.00
หุ้นกู้ บมจ.บีทีเอส กรุ๊ป โฮลดิ้งส์	41,670,000.00	40,000,000.00	42,978,000.00	40,000,000.00
หุ้นกู้ บมจ.ไทยคอนติเนนทัลเฟรียลคอนกรีตขั้น	10,206,000.00	10,000,000.00	10,578,000.00	10,000,000.00
หุ้นกู้ บมจ.ไทยเนฟเวอร์จ	20,954,000.00	20,000,000.00	21,770,000.00	20,000,000.00
หุ้นกู้ บมจ.บางจาก คอร์ปอเรชั่น	15,069,500.00	15,000,000.00	5,505,500.00	5,000,000.00
หุ้นกู้ บมจ.บี.กริม เทาเวอร์	10,871,000.00	10,000,000.00	11,065,000.00	10,000,000.00
หุ้นกู้ บมจ.ไมเนอร์ อินเตอร์เนชั่นแนล	21,612,000.00	20,000,000.00	23,036,000.00	20,000,000.00
หุ้นกู้ บมจ.พีทีที โกลบอล เคมิคอล	40,672,000.00	40,000,000.00	0.00	0.00
<b>รวม</b>		<b>663,182,443.32</b>	<b>688,956,700.00</b>	<b>628,399,851.59</b>
<b>บวก</b> ค่าเผื่อการปรับมูลค่าเงินลงทุน		<b>30,590,198.55</b>		<b>60,556,848.41</b>
<b>รวมเงินลงทุนระยะยาวที่อยู่ในความต้องการของตลาด</b>		<b>693,772,641.87</b>		<b>688,956,700.00</b>



สหกรณ์ออมทรัพย์เควีหรือโรงพยาบาลพญาไทและเปาโต จำกัด

หมายเหตุประกอบงบการเงิน (ต่อ)

สำหรับปีสิ้นสุด วันที่ 30 กันยายน 2563

5. เงินลงทุน ประกอบด้วย (ต่อ)

	ปี 2563		ปี 2562	
	บาท		บาท	
	มูลค่ายุติธรรม	ราคาทุน	มูลค่ายุติธรรม	ราคาทุน
เงินลงทุนที่ไม่อยู่ในความต้องการของตลาด				
หุ้นชุมนุมสหกรณ์ออมทรัพย์แห่งประเทศไทย จำกัด		200,000,000.00		200,000,000.00
กองทุนรวมโครงสร้างพื้นฐาน (EGATIF)		12,223,750.00		12,223,750.00
ตั๋วสัญญาใช้เงินชุมนุมสหกรณ์ออมทรัพย์แห่งประเทศไทย จำกัด		0.00		10,000,000.00
รวมเงินลงทุนระยะยาวที่ไม่อยู่ในความต้องการของตลาด		<u>212,223,750.00</u>		<u>222,223,750.00</u>
รวมเงินลงทุนระยะยาว		<u>905,996,391.87</u>		<u>911,180,450.00</u>
รวมเงินลงทุน		<u><u>931,149,391.87</u></u>		<u><u>941,195,450.00</u></u>

บริษัท การบินไทย จำกัด (มหาชน) อยู่ระหว่างกระบวนการขอฟื้นฟูกิจการ เนื่องจากบริษัท การบินไทย จำกัด (มหาชน) ประสบปัญหาขาดทุนมาต่อเนื่อง มีหนี้สินล้นพ้นตัวทำให้ขาดสภาพคล่องทางการเงิน โดยศาลล้มละลายกลางได้มีคำสั่งรับคำร้องขอฟื้นฟูกิจการแล้ว ผลของการรับคำสั่งดังกล่าวทำให้เกิดสถานะพักชำระหนี้ (Automatic stay) กระทั่งต่อความสามารถในการไต่ถอนหุ้นกู้ที่ครบกำหนด และกระทบต่อการชำระดอกเบี้ยประจำงวด นอกจากนี้ หากในอนาคตแผนฟื้นฟูกิจการกำหนดให้ยึดกำหนดเวลาไต่ถอนหุ้นกู้ออกไป ระยะเวลาชำระหนี้ที่ระบุในใบหุ้นอาจมีการเปลี่ยนแปลงไป

6. เงินให้กู้ยืม - สุทธิ ประกอบด้วย

	ปี 2563		ปี 2562	
	บาท		บาท	
	ระยะสั้น	ระยะยาว	ระยะสั้น	ระยะยาว
เงินให้กู้ยืม - ปกติ				
เงินให้กู้ยืมแก่สหกรณ์	0.00	0.00	37,520,400.00	23,842,240.25
ลูกหนี้เงินกู้ - จุกเงิน	15,620,959.85	0.00	16,918,938.88	0.00
ลูกหนี้เงินกู้ - สามัญ	77,310,334.32	271,126,112.53	60,654,343.87	253,053,640.63
ลูกหนี้เงินกู้ - พิเศษ	25,054,462.27	262,424,993.16	22,821,232.15	238,965,155.23
รวมเงินให้กู้ยืม - ปกติ	<u>117,985,756.44</u>	<u>533,551,105.69</u>	<u>137,914,914.90</u>	<u>515,861,036.11</u>
เงินให้กู้ยืม - ไม่ก่อให้เกิดรายได้				
ลูกหนี้เงินกู้ขาดสภาพ	13,873,557.15	0.00	13,324,332.00	0.00
รวมเงินให้กู้ยืม - ไม่ก่อให้เกิดรายได้	<u>13,873,557.15</u>	<u>0.00</u>	<u>13,324,332.00</u>	<u>0.00</u>
รวม	<u>131,859,313.59</u>	<u>533,551,105.69</u>	<u>151,239,246.90</u>	<u>515,861,036.11</u>

  
 2/8  
 2/8/2563

สหกรณ์ออมทรัพย์เครือโรงพยาบาลไทยและเปาโล จำกัด

หมายเหตุประกอบงบการเงิน (ต่อ)

สำหรับปีสิ้นสุด วันที่ 30 กันยายน 2563

6. เงินให้กู้ยืม - สุทธิ ประกอบด้วย (ต่อ)

	ปี 2563		ปี 2562	
	บาท		บาท	
	ระยะสั้น	ระยะยาว	ระยะสั้น	ระยะยาว
หัก ค่าเผื่อนี้สงสัยจะสูญ -				
ลูกหนี้เงินให้กู้แก่สหกรณ์	0.00	0.00	30,681,320.13	0.00
ลูกหนี้เงินกู้ขาดสมาชิกภาพ	2,290,380.56	0.00	1,925,108.36	0.00
<b>เงินให้กู้ยืม - สุทธิ</b>	<b>129,568,933.03</b>	<b>533,551,105.69</b>	<b>118,632,818.41</b>	<b>515,861,036.11</b>

ลูกหนี้เงินกู้ขาดจากการเป็นสมาชิกภาพคือลูกหนี้เงินกู้ที่สหกรณ์โอนหุ้นชำระหนี้และยังคงมีหนี้ค้างชำระ ลูกหนี้ยังคงผูกพันตามสัญญาเงินกู้โดยครบถ้วน จึงจัดประเภทเป็นลูกหนี้เงินกู้ตามความเป็นจริงและตามระเบียบธนาคารแห่งประเทศไทยว่าด้วยการบัญชี พ.ศ 2560 ข้อ 6.

	ปี 2563	ปี 2562
	บาท	บาท
7. ดอกเบี้ยเงินให้กู้ค้างรับ - สุทธิ ประกอบด้วย		
ดอกเบี้ยเงินให้สมาชิกกู้ค้างรับ	463,478.25	479,741.50
ดอกเบี้ยเงินให้สหกรณ์อื่นกู้ค้างรับ	0.00	260,581.25
<b>รวม</b>	<b>463,478.25</b>	<b>740,322.75</b>
หัก ค่าเผื่อนี้สงสัยจะสูญ -		
ดอกเบี้ยเงินให้สหกรณ์อื่นกู้ค้างรับ	0.00	260,581.25
<b>รวมดอกเบี้ยเงินให้กู้ค้างรับ - สุทธิ</b>	<b>463,478.25</b>	<b>479,741.50</b>

8. ลูกหนี้อื่น - สุทธิ ประกอบด้วย

ลูกหนี้ตัวแทนหักเงินส่ง	342,972.75	30,119.00
ลูกหนี้ระหว่างดำเนินคดี	64,708,165.25	0.00
ลูกหนี้ตามคำพิพากษา	3,677,622.70	1,328,400.76
<b>รวม</b>	<b>68,728,760.70</b>	<b>1,358,519.76</b>
หัก ค่าเผื่อนี้สงสัยจะสูญ		
ค่าเผื่อนี้สงสัยจะสูญ - ลูกหนี้ระหว่างดำเนินคดี	64,708,165.25	0.00
ค่าเผื่อนี้สงสัยจะสูญ - ลูกหนี้ตามคำพิพากษา	2,158,122.70	1,328,400.76
<b>ลูกหนี้อื่น - สุทธิ</b>	<b>1,862,472.75</b>	<b>30,119.00</b>



สหกรณ์ออมทรัพย์เครือโรงพยาบาลสุวาทและเปาโล จำกัด

หมายเหตุประกอบงบการเงิน (ต่อ)

สำหรับปีสิ้นสุด วันที่ 30 กันยายน 2563

8. ลูกหนี้อื่น - สุทธิ ประกอบด้วย (ต่อ)

ณ วันที่ 3 ตุลาคม 2562 สหกรณ์ออมทรัพย์เครือโรงพยาบาลสุวาทและเปาโล จำกัด ได้ยื่นฟ้องสหกรณ์ออมทรัพย์  
ศโมสรรอไฟ จำกัด ตามคดีหมายเลขคำที่ พ2424/2562 ต่อศาลแพ่งกรุงเทพใต้ ฐานทวงผิด ถูยืม ถ้าประกัน เบิกเงินคืน  
ให้จำนวนที่ชำระเงินกู้พร้อมดอกเบี้ยแก่โจทก์จนถึงวันฟ้องเป็นเงิน 64,708,165.25 บาท พร้อมดอกเบี้ยในอัตราร้อยละ  
7.50 ต่อปี ของเงินต้นจำนวน 61,362,640.25 บาท นับตั้งแต่วันฟ้องเป็นต้นไปจนกว่าจะชำระหนี้เสร็จแก่โจทก์ คดีอยู่  
ระหว่างกระบวนการพิจารณา

	ปี 2563	ปี 2562
	บาท	บาท
<b>9. สินทรัพย์ถาวรอื่น</b> ประกอบด้วย		
วัสดุคงเหลือ	29,733.80	18,848.76
ดอกเบี้ยเงินฝากสหกรณ์อื่นค้างรับ	102,698.63	35,890.42
ดอกเบี้ยหุ้นกู้ค้างรับ	5,812,029.35	6,300,438.88
ดอกเบี้ยค้ำสัญญาให้เงินค้ำรับ	0.00	11,452.06
เงินทดรองจ่ายสำเนาคดี	223,158.00	0.00
ค่าเบี้ยประกันภัยจ่ายล่วงหน้า	4,550.42	3,930.12
ค่าใช้จ่ายจ่ายล่วงหน้า	69,844.80	77,556.80
เงินรอเรียกคืน	1,100.00	3,800.00
<b>รวม</b>	<b>6,243,115.00</b>	<b>6,451,917.04</b>
<b>10. เครื่องใช้สำนักงาน - สุทธิ</b> ประกอบด้วย		
ส่วนที่ไม่แสดงค่าเสื่อมราคาสะสม		
เครื่องใช้สำนักงาน	9,775.76	28,163.91
<b>รวม</b>	<b>9,775.76</b>	<b>28,163.91</b>
ส่วนที่แสดงค่าเสื่อมราคาสะสม		
ราคาทุน		
เครื่องใช้สำนักงาน	705,329.22	640,663.22
หัก ค่าเสื่อมราคาสะสม	268,638.63	134,003.30
<b>รวม</b>	<b>436,690.59</b>	<b>506,659.92</b>
<b>เครื่องใช้สำนักงาน - สุทธิ</b>	<b>446,466.35</b>	<b>534,823.83</b>

28

วิบูลย์ อดิ

สหกรณ์ออมทรัพย์ศรีอยุธยาและเปาโล จำกัด

หมายเหตุประกอบงบการเงิน (ต่อ)

สำหรับปีสิ้นสุด วันที่ 30 กันยายน 2563

	ปี 2563	ปี 2562
	บาท	บาท
11. เงินเบิกเกินบัญชีธนาคารและเงินกู้ยืมระยะสั้น ประกอบด้วย		
ตั๋วสัญญาใช้เงิน ธ.ทหาร ไทย จำกัด(มหาชน)	0.00	18,000,000.00
ตั๋วสัญญาใช้เงิน ธ.กรุงเทพ จำกัด(มหาชน)	205,000,000.00	80,000,000.00
ตั๋วสัญญาใช้เงิน ธ.กรุงศรีอยุธยา จำกัด(มหาชน)	103,000,000.00	132,000,000.00
<b>รวม</b>	<b>308,000,000.00</b>	<b>230,000,000.00</b>

รายละเอียดเงินเบิกเกินบัญชีธนาคาร ตั๋วสัญญาใช้เงิน และเงินกู้ยืมระยะสั้น ณ วันที่ 30 กันยายน 2563 และ 2562 ปรากฏดังนี้

รายการ	วงเงินกู้ยืม		อัตราดอกเบี้ย		เงินกู้คงเหลือ		หลักประกัน
	(หน่วย : ล้านบาท)		(ร้อยละ)		(หน่วย : ล้านบาท)		
	ปี 2563	ปี 2562	ปี 2563	ปี 2562	ปี 2563	ปี 2562	
<b>เงินเบิกเกินบัญชีธนาคาร</b>							
บมจ.ธนาคารกรุงศรีอยุธยา	5.00	5.00	5.95	8.25	0.00	0.00	หุ้นกู้
<b>ตั๋วสัญญาใช้เงิน</b>							
บมจ.ธนาคารทหาร ไทย	45.00	45.00	2.75	2.60	0.00	18.00	หุ้นกู้
บมจ.ธนาคารกรุงเทพ	230.00	130.00	2.80	2.80	205.00	80.00	หุ้นกู้
บมจ.ธนาคารกรุงศรีอยุธยา	170.00	170.00	2.50	2.90	103.00	132.00	หุ้นกู้
<b>เงินกู้ยืมระยะสั้น</b>							
ชุมนุมสหกรณ์ออมทรัพย์แห่งประเทศไทย จำกัด	30.00	0.00	3.80	0.00	0.00	0.00	เงินฝากประจำชอ.
<b>เงินกู้ยืมระยะปานกลาง</b>							
ชุมนุมสหกรณ์ออมทรัพย์แห่งประเทศไทย จำกัด	200.00	0.00	3.80	0.00	0.00	0.00	เงินฝากและหุ้น

	ปี 2563	ปี 2562
	บาท	บาท
12. <b>เงินรับฝาก</b> ประกอบด้วย		
เงินรับฝากออมทรัพย์	6,111,720.20	3,427,615.60
เงินรับฝากออมทรัพย์พิเศษ	606,631,844.56	421,293,468.45
เงินฝากออมทรัพย์สินทวี	13,118,400.00	11,085,000.00
เงินฝากออมทรัพย์เพิ่มค่า	0.00	205,190,954.56
<b>รวม</b>	<b>625,861,964.76</b>	<b>640,997,038.61</b>

  
 ...



- 34 -  
 สหกรณ์ออมทรัพย์เพื่อโรงพยาบาลธนบุรีไทยและเปาโล จำกัด

หมายเหตุประกอบงบการเงิน (ต่อ)  
 สำหรับปีสิ้นสุด วันที่ 30 กันยายน 2563

	ปี 2563	ปี 2562
	บาท	บาท
13. <u>หนี้สินหมุนเวียนอื่น ประกอบด้วย</u>		
ภาษีหัก ณ ที่จ่ายค้างจ่าย	3,750.00	3,750.00
เงินรับแทนเงินที่ประกันภัยค้างจ่าย	37,023.00	9,638.25
เงินประกันสังคมรอนำส่ง	4,200.00	10,500.00
คอกเบี้ยเงินกู้ยืมค้างจ่าย	7,054.80	30,871.23
คอกเบี้ยเงินรับฝากค้างจ่าย	666,070.60	4,321,918.20
ค่าธรรมเนียมการขอรับบัญชีค้างจ่าย	40,000.00	40,000.00
ค่าใช้จ่ายค้างจ่าย	31,579.91	32,300.54
เงินรอตรวจสอบ	1,348,776.43	1,306,744.00
เงินรอจ่ายคืน	49,008.41	45,218.59
เงินรอจ่ายคืนทุนเรือนหุ้น	346,470.13	260,442.26
รวม	<u>2,533,933.28</u>	<u>6,061,383.07</u>
14. <u>ทุนสะสมตามข้อบังคับ ระเบียบและอื่น ๆ ประกอบด้วย</u>		
ทุนสาธารณประโยชน์	5,408,688.79	5,966,888.79
ทุนรักษาระดับอัตราเงินปันผล	1,567,146.36	1,567,146.36
กองทุนช่วยเหลือผู้กู้ประกันเงินกู้	7,586,673.57	7,684,645.57
ทุนสวัสดิการเพื่อสมาชิก	5,195,510.10	5,602,596.10
ทุนเพื่อการศึกษา	3,079,037.50	3,375,701.00
ทุนขยายงาน	5,695,000.00	5,595,000.00
รวม	<u>28,532,056.32</u>	<u>29,791,977.82</u>
15. <u>กำไร (ขาดทุน) จากเงินลงทุนที่ยังไม่เกิดขึ้น ประกอบด้วย</u>		
ยอดขายมาต้นงวด	60,571,848.41	22,319,680.23
การเปลี่ยนแปลงในระหว่างงวด	(29,828,649.86)	38,252,168.18
ยอดคงเหลือปลายงวด	<u>30,743,198.55</u>	<u>60,571,848.41</u>





ผลการตรวจสอบบัญชี ในปี 2563 สหกรณ์ฯ ผลการดำเนินงานมีกำไรสุทธิ 18,721,325.57 บาท คิดเป็นร้อยละ 22.61 ของรายได้ตลอดปีและผลลดอเนกจากการลงทุน ตลอดจนกำไรก่อนประมาณ 5.60 ล้านบาท เนื่องจากในปีที่ สหกรณ์ฯ ได้ตั้งสำรองหนี้สงสัยจะสูญเงินไว้สำหรับหนี้ของกรมการเดินการของสหกรณ์ฯ และกรมการเดินการของสหกรณ์ฯ จำกัด ร้อยละ 100 ซึ่งสหกรณ์ฯ ตั้งตั้งหนี้สงสัยจะสูญตามหลักเกณฑ์ที่กำหนดในระเบียบนายทะเบียนสหกรณ์ฯ ว่าด้วยการจัดตั้งมูลค่าหนี้เงินกู้และการเพื่อหนี้สงสัยจะสูญ พ.ศ.2544

ในปีนี้ จะเน้นย้ำในเรื่องของประมาณการหนี้สงสัยจะสูญจากหนี้เงินกู้ให้เป็นไปตามระเบียบนายทะเบียนที่กำหนด และดูแลหนี้ของคณะกรรมการเดินการของสหกรณ์ฯ และการประเมินพฤติการณ์ของลูกหนี้ที่คาดว่าจะชำระหนี้ไม่ได้ การเพื่อหนี้สงสัยจะสูญที่เพียงพอ จะส่งผลให้การแสดงจำนวนเงินส่วนลูกหนี้ในงบการเงินมีความเหมาะสม การพิจารณาถึงการกำหนดหนี้สงสัยจะสูญให้ถูกต้องตามที่ควร จึงเป็นเรื่องสำคัญของสหกรณ์ฯ

สหกรณ์ฯ มีทุนดำเนินงาน 1,267,016,547.47 บาท ซึ่งทุนดำเนินงานส่วนใหญ่เป็นเงินรับฝากจากสมาชิก เงินกู้ยืมระยะสั้น และ ทุนถือหุ้นอื่น ๗ 30 กันยายน 2563 สหกรณ์ฯ มีเงินรับฝาก จำนวนเงิน 625,861,964.76 บาท มีเงินกู้ยืมระยะสั้น จำนวนเงิน 308,000,000.00 บาท สหกรณ์ฯ มีทุนถือหุ้นอื่น จำนวนเงิน 713,308,810.00 บาท และสัปดาห์ปี 2563 ที่ สหกรณ์ฯ ได้นำเงินไปลงทุนในหุ้นกู้ ซึ่งเป็นเงินลงทุนที่อยู่ในความต้องการของตลาด จึงทำให้มีกำไรจากเงินลงทุนที่ยังไม่เกิดขึ้น จำนวนเงิน 30,743,198.55 บาท

**งบกระแสเงินสด** ทำให้ทราบว่า ทางสหกรณ์ฯ ได้ดำเนินการอะไรบ้าง โดยสรุป ดังนี้

1. กิจกรรมดำเนินงาน	เงินสดสุทธิ (ใช้ไป)	(10,888,139.45) บาท	
2. กิจกรรมลงทุน	เงินสดสุทธิ (ใช้ไป)	(20,064,666.00) บาท	
3. กิจกรรมจัดหาเงิน	เงินสดสุทธิ ได้มา	67,810,016.52 บาท	
	สรุป	เงินสดสุทธิ เพิ่มขึ้น	36,857,211.07 บาท

ทั้งนี้ เงินสดในงบกระแสเงินสดจะไม่รวมถึงเงินฝากของสหกรณ์ฯออมทรัพย์สโมสรรถไฟ จำกัด ซึ่งเป็นสหกรณ์ที่ประสบปัญหาการฝากหรือถอนหรืออยู่ระหว่างขั้นตอนการชำระคืนเงินฝาก

**ประมวล** สมาชิกท่านใดมีข้อสงสัยจะสอบถามหรือไม่

**นายวุฒ สมชิกสหกรณ์ฯ เลขที่ 07952** ตอบถามว่า ถ้าไรจากเงินลงทุนที่ยังไม่เกิดขึ้น เมื่อเทียบกับปีที่ผ่านมา ทำไมมันลดลงเยอะมากๆ มีปัจจัยสำคัญอะไรหรือไม่

**ผู้สอบบัญชี**ชี้แจงว่า การบันทึกบัญชีของหุ้นกู้ที่สหกรณ์ฯได้ลงทุนแล้ว สหกรณ์ฯจะบันทึกบัญชีด้วยราคามูลค่ายุติธรรม (Fair Value) คือ ราคาซื้อขายในตลาดหลักทรัพย์ ณ วันที่วัดมูลค่า โดยหุ้นกู้แต่ละตัว จะมีราคามูลค่ายุติธรรมที่แตกต่างกันไปของสหกรณ์ฯจะแสดงราคา ณ วันที่ 30 กันยายน 2563 ซึ่งดูได้จากหน้าหมายเหตุประกอบงบการเงิน ในหน้าที่ 28-30 ในข้อที่ 5. เงินลงทุน ซึ่งรายการจะแสดงด้วยราคามูลค่ายุติธรรม เปรียบเทียบกับราคาทุน ผลต่างจะเป็น ค่าไร หรือ (ขาดทุน) จากเงินลงทุนที่ยังไม่เกิดขึ้น ซึ่งหมายความว่า เงินลงทุนนี้สหกรณ์ฯยังไม่ได้ขายออกไป หรือเป็นเงินลงทุนที่สหกรณ์ฯมีความตั้งใจจะถือจนกว่าจะครบกำหนดไถ่ถอน ส่วนปีที่ผ่านมา ในส่วนของหุ้นกู้ บมจ.การบินไทย นั้น จะบันทึกบัญชีด้วยราคา

ราคาตลาด ในปีนี้จะบันทึกด้วยราคาทุนเนื่องจากกรณีของไทยได้เข้าสู่กระบวนการฟื้นฟูกิจการอยู่ในสภာวการณ์พักชำระหนี้  
อีกทั้ง สหกรณ์ยังต้องระงับรับรู้อายุได้คอกบรีดของหุ้นกู้ บมจ. การบินไทย อีกด้วย

**หมายเหตุ สมาชิกสหกรณ์ฯ เลขที่ ๑๗๕๑** สอบถามว่า หนี้สงสัยจะสูญ - ลูกหนี้ระหว่างดำเนินคดี ซึ่งมีมูลค่า  
สูงถึง 64.7๐ ล้านบาท ส่วนในปีที่ผ่านมา เป็นศูนย์ หมายถึงอย่างไร

**ผู้สอบบัญชี** ชี้แจงว่า หนี้สงสัยจะสูญ - ลูกหนี้ระหว่างดำเนินคดี ในปีนี้มัน มันคือหนี้ที่สหกรณ์ฯ พึ่ง  
คำนวณเทียบกับลูกหนี้ สหกรณ์ออมทรัพย์สโมสรรถไฟ จำกัด เนื่องมาจากการเปลี่ยนจากลูกหนี้เงินให้สหกรณ์อื่นกู้ มาเป็นลูกหนี้  
ระหว่างดำเนินคดี และสหกรณ์ฯ ได้สำรองหนี้สงสัยจะสูญเต็มตามจำนวนมูลค่าของหนี้ (100%) ซึ่งจะประกอบด้วยหนี้เงินกู้  
จำนวนเงิน 61,362,640.25 บาท ดอกเบี้ยเงินให้สหกรณ์อื่นกู้ค้างรับเมื่อ ปี 2561 จำนวนเงิน 260,581.25 บาท และดอกเบี้ยเงิน  
ให้สหกรณ์อื่นกู้ จำนวนถึงวันที่ ๓๑ ธันวาคม ๒๕๖๑ อีกจำนวนเงิน 3,084,943.75 บาท ซึ่งเมื่อฟ้องสหกรณ์ฯ จะบันทึกบัญชีและรับรู้จำนวน  
ดอกเบี้ยที่ฟ้องไว้เป็นรายได้ในงบกำไรขาดทุน แสดงในหน้าที่ 20 บรรทัดที่ ๘ "ดอกเบี้ยรับเงินให้สหกรณ์อื่นกู้" และได้กันสำรอง  
หนี้สงสัยจะสูญไว้เต็มจำนวนด้วยเช่นกัน จึงทำให้ยอดหนี้สงสัยจะสูญของลูกหนี้ระหว่างดำเนินคดีรวมเป็นจำนวนเงิน  
64,708,165.25 บาท ซึ่งในความเป็นจริงในปีที่สหกรณ์ฯ ได้มีการกันสำรองหนี้สงสัยจะสูญของ สอ.สโมสรรถไฟ (เป็นค่าใช้จ่าย  
หักจากกำไร) เพิ่มขึ้นอีก 50% ของหนี้เงินให้สหกรณ์อื่นกู้เป็นจำนวนเงิน 30,681,320.12 บาท

**หมายเหตุ สมาชิกสหกรณ์ฯ เลขที่ ๑๗๕๑** สอบถามว่า ถ้าหากว่าในปีนี้ สหกรณ์ไม่ต้องกันสำรองหนี้สงสัย  
จะสูญของสหกรณ์ออมทรัพย์สโมสรรถไฟอีก และถ้าได้รับชำระดอกเบี้ยจากหุ้นกู้การบินไทย จะทำให้สหกรณ์มีกำไรเพิ่มขึ้น  
เป็นเท่าไร

**ผู้จัดการ** ชี้แจงว่า หากสหกรณ์ไม่ต้องกันสำรองหนี้สงสัยจะสูญของลูกหนี้สหกรณ์ออมทรัพย์สโมสร  
รถไฟ นั้น ในปีนี้จะทำให้สหกรณ์มีกำไรเพิ่มขึ้นอีก 30.88 ล้านบาท แต่ทั้งนี้ สหกรณ์ต้องปฏิบัติตามกฎหมาย

ในปี 2562 สหกรณ์ฯ ได้ตั้งสำรองค่าเผื่อนี้สงสัยจะสูญลูกหนี้สหกรณ์อื่น (สหกรณ์ออมทรัพย์สโมสรรถไฟ  
จำกัด) ในอัตรา 50% ของหนี้คงเหลือ เป็นจำนวนเงิน 30,681,320.13 บาท ซึ่งระหว่างนี้สหกรณ์ฯ ได้ยื่นฟ้องดำเนินคดีกับสหกรณ์  
ออมทรัพย์สโมสรรถไฟ จำกัด

เพื่อให้เป็นไปตามระเบียบนายทะเบียนสหกรณ์ ว่าด้วยการจัดชั้นคุณภาพลูกหนี้เงินกู้และการตั้งค่าเผื่อนี้  
สงสัยจะสูญ พ.ศ.2544 ข้อ 10(1) และจากมติที่ประชุมคณะกรรมการชุดที่ 26 ครั้งที่ 12/2563 ในวันที่ 29 ตุลาคม 2563 ได้อนุมัติ  
ให้จัดชั้นลูกหนี้ผิดนัดเป็นลูกหนี้ขึ้นสงสัยจะสูญ และตั้งค่าเผื่อนี้สงสัยจะสูญลูกหนี้สหกรณ์อื่นในกิตราร้อยละ 100 ของหนี้  
คงเหลือ เป็นจำนวนเงิน 61,362,640.25 บาท จึงทำให้ในปี 2563 ยอดค่าเผื่อนี้สงสัยจะสูญลูกหนี้สหกรณ์อื่น ตั้งเพิ่มขึ้นอีกเป็น  
จำนวนเงิน 30,681,320.12 บาท

ส่วนดอกเบี้ยรับจากหุ้นกู้การบินไทยนั้น หากสหกรณ์ได้รับชำระดอกเบี้ยเป็นปกติ จะทำให้สหกรณ์มีกำไร  
เพิ่มขึ้นอีก 2.90 ล้านบาท รวม ทั้ง 2 รายการ จะทำให้สหกรณ์มีกำไรสุทธิเป็นจำนวนเงิน 52.30 ล้านบาท

**ประธาน** สมาชิกท่านใดมีข้อสงสัยจะสอบถามหรือไม่ หากไม่มีขอมติที่ประชุมเพื่ออนุมัติงบแสดงฐานะ  
การเงิน และงบกำไรขาดทุน ประจำปี 2563



**มติที่ประชุม** อนุมัติงบแสดงฐานะการเงินและงบกำไรขาดทุน ประจำปี 2563 เป็นยกต้นกั

**ระเบียบวาระที่ 7** พิจารณาอนุมัติการจัดสรรกำไรสุทธิ ประจำปี 2563

**ประธาน** เสนอให้ที่ประชุมพิจารณาการจัดสรรกำไรสุทธิ ประจำปี 2563 จำนวน 18,721,325.57 บาท โดยคณะกรรมการดำเนินการเห็นชอบ เสนอให้ที่ประชุมใหญ่พิจารณาจัดสรรกำไรสุทธิประจำปี 2563 ตามข้อบังคับ สหกรณ์ออมทรัพย์เครือโรงพยาบาลทพญาไทและเปาโล จำกัด ข้อ 24 โดยเสนอรายละเอียดตามวาระ ดังนี้

**7.1 เรื่องขออนุมัติเบิกจ่ายทุนรักษาระดับอัตราเงินปันผล**

**ประธาน** เนื่องจากในปีนี้ สหกรณ์มีกำไรสุทธิประจำปี 2563 เป็นเงิน 18,721,325.57 บาท และคณะกรรมการดำเนินการเห็นสมควรจ่ายเงินปันผล ในอัตรา 1.65% ทำให้การจัดสรรกำไรสุทธิในปี เป็นเงินทั้งสิ้น 20,132,325.57 บาท ซึ่งเกินกว่ายอดกำไรสุทธิ เป็นเงิน 1,411,000.00 บาท

ที่ประชุมคณะกรรมการดำเนินการ ชุดที่ 26 ครั้งที่ 13/2563 เมื่อวันที่ 11 พฤศจิกายน 2563 จึงมีมติ ให้ใช้ทุนรักษาระดับอัตราเงินปันผล ตามระเบียบสหกรณ์ออมทรัพย์เครือโรงพยาบาลทพญาไทและเปาโล จำกัด ว่าด้วย การใช้ทุนรักษาระดับอัตราปันผล พ.ศ.2563 ตามข้อ 6(1) โดยจ่ายเศษเซชจำนวนเงินส่วนที่ขาดเพื่อเป็นประโยชน์แก่สมาชิก ทั้งหมดอย่างทั่วถึง

จึงเสนอมาเพื่อขอความเห็นชอบในการใช้ทุนรักษาระดับอัตราเงินปันผล	
ทุนรักษาระดับอัตราเงินปันผล ณ 30 กันยายน 2563 เป็นจำนวนเงิน	= 1,567,146.36 บาท
หัก การจัดสรรกำไรสุทธิ ปี 2563 เกิน เป็นจำนวนเงิน	= <u>1,411,000.00 บาท</u>
คงเหลือทุนรักษาระดับอัตราเงินปันผล เป็นจำนวนเงิน	= <u>156,146.36 บาท</u>

**มติที่ประชุม** อนุมัติใช้ทุนรักษาระดับอัตราเงินปันผล เป็นจำนวนเงิน 1,411,000.00 บาท

**7.2 พิจารณาอนุมัติการจัดสรรกำไรสุทธิประจำปี 2563**

**ประธาน** เสนอให้ที่ประชุมพิจารณารายละเอียดการจัดสรรกำไรสุทธิ ประจำปี 2563 ดังนี้



สหกรณ์ออมทรัพย์ศรีโรตโรโรงพยาบาลอุบลราชธานี จำกัด  
 การตรวจสอบกำไรสุทธิ  
 ประจำปี ถึงตุลวันที่ 30 กันยายน 2563

รายการ	2563		2562	
	จำนวนเงิน (บาท)	%	จำนวนเงิน (บาท)	%
กำไรสุทธิประจำปี	18,721,325.57	100.00	24,321,994.97	100.00
1. ส่วนของไม่น้อยกว่าร้อยละ 10 ของกำไรสุทธิ	1,872,792.57	10.00	2,438,278.97	10.03
2. กำกับุรงต้นนิบพศทกรณัแห่งประเทสไทย ร้อยละ 1 ของกำไรสุทธิ แต่ไม่เกิน 30,000.00 บาท	30,000.00	0.16	30,000.00	0.12
3. เงินปันผลตามกฎกระทรวงไม่เกินร้อยละ 10.00 คิดให้ตามส่วนระยะเวลา ร้อยละ 1.65 (ปี 2562 ร้อยละ 2.25)	10,981,174.00	58.66	14,294,726.00	58.77
4. เงินเจือกิน ตามส่วนรวมจำนวนคอกเบี้ยที่ส่งแก่สหกรณ์ ในระหว่างปี ร้อยละ 17 (ปี 2562 ร้อยละ 17.00)	6,315,020.00	33.73	6,128,990.00	25.20
5. โบนัสกรรมการและเจ้าหน้าที่ของสหกรณ์	683,339.00	3.63	890,000.00	3.66
6. ทุนสาธารณประโยชน์ ไม่เกิน ร้อยละ 10 ของกำไรสุทธิ	50,000.00	0.27	140,000.00	0.58
7. ทุนช่วยเหลือผู้ค้าประกันหนี้เงินกู้	50,000.00	0.27	100,000.00	0.41
8. ทุนสวัสดิการหรือการสงเคราะห์เพื่อสมาชิก	50,000.00	0.27	100,000.00	0.41
9. ทุนเพื่อการศึกษาของวมทงสหกรณ์	50,000.00	0.27	100,000.00	0.41
10. ทุนเพื่อจัดตั้งสำนักงาน	50,000.00	0.27	100,000.00	0.41
รวม	29,132,325.57	107.55	24,321,994.97	100.00

เบิกจ่ายจากทุนรักษาระดับอัตราเงินปันผล เป็นจำนวนเงิน = 1,411,000.00 บาท



### กำไรสุทธิประจำปี

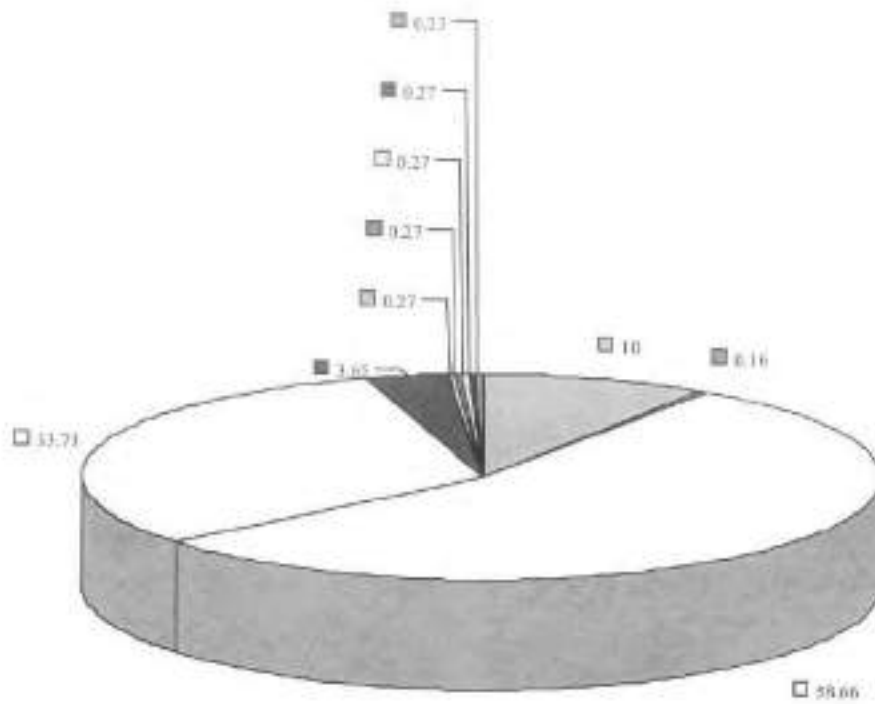

เงินสำรอง	กำไรสุทธิประจำปี	เงินปันผล	เงินคงที่ที่ดิน
เงินช่วยเหลือจากหน่วยงานอื่น	เงินช่วยเหลือจากหน่วยงานอื่น	เงินช่วยเหลือจากหน่วยงานอื่น	เงินช่วยเหลือจากหน่วยงานอื่น
เงินช่วยเหลือจากหน่วยงานอื่น	เงินช่วยเหลือจากหน่วยงานอื่น	เงินช่วยเหลือจากหน่วยงานอื่น	เงินช่วยเหลือจากหน่วยงานอื่น



**ประธาน** สมาชิกท่านใดมีข้อสงสัยจะสอบถามหรือไม่ หากไม่มีขงให้ที่ประชุมพิจารณาอนุมัติ  
การจัดสรรกำไรสุทธิ ประจำปี 2563

**มติที่ประชุม** อนุมัติตามที่คณะกรรมการเสนอเป็นเอกฉันท์

**ระเบียบวาระที่ 8** พิจารณากำหนดวงเงินกู้ยืมหรือค้ำประกัน ประจำปี 2564

**ประธาน** สำหรับวงเงินกู้ยืมประจำปี 2564 คณะกรรมการดำเนินการชุดที่ 26 ขอเสนอให้ที่ประชุมพิจารณา  
กำหนดวงเงินกู้ยืมเป็น จำนวนเงิน 800 ล้านบาท (แปดร้อยล้านบาทถ้วน) ซึ่งเท่ากับปีก่อน การพิจารณา กำหนดวงเงินกู้ยืมหรือค้ำ  
ประกันนี้ เป็นการขอกำหนดวงเงินไว้ เพื่อเสริมสภาพคล่องสำหรับการบริการทางด้านการเงินแก่สมาชิกสหกรณ์ฯ ในอนาคต

ขอเสนอให้ที่ประชุมใหญ่พิจารณา กำหนดวงเงินกู้ยืมหรือค้ำประกันประจำปี 2564 ในวงเงิน  
800,000,000.00 บาท (แปดร้อยล้านบาท)

**มติที่ประชุม** อนุมัติวงเงินกู้ยืมหรือค้ำประกัน ประจำปี 2564 จำนวน 800,000,000.00 บาท  
(แปดร้อยล้านบาท) เป็นเอกฉันท์

**ระเบียบวาระที่ 9** พิจารณาอนุมัติแผนงานและงบประมาณประจำปีของสหกรณ์ ประจำปี 2564

**ประธาน** มอบหมายให้ผู้จัดการเสนอแผนงานและงบประมาณประจำปีของสหกรณ์ ประจำปี 2564  
ให้ที่ประชุมพิจารณา

**ผู้จัดการ** จึงแจ้งรายละเอียดของแผนงานการดำเนินงานสหกรณ์ฯ ปี 2564 และ การประมาณการรายรับและ  
รายจ่าย ประจำปี 2564 ให้ที่ประชุมใหญ่พิจารณา โดยขออนุมัติด้วยข้อได้ทุกหมวด ยกเว้นหมวดครุภัณฑ์ โดยมีรายละเอียด  
ดังนี้

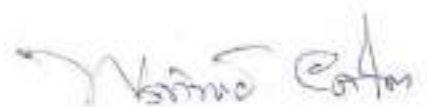

## ○ แผนงานการดำเนินงานสหกรณ์ฯ ปี 2563

**ภารกิจ :** เป็นสถาบันการเงินที่มีความมั่นคงขององค์กร มีระบบการบริหารงานที่โปร่งใส และการให้บริการที่ตอบสนองความต้องการของสมาชิกอย่างแท้จริง

- 1) การพัฒนาคุณภาพการให้บริการ
- 2) ส่งเสริมและสนับสนุนคุณภาพชีวิตของสมาชิก



## แผนดำเนินงาน

- 1) การปรับปรุงประสิทธิภาพการให้บริการให้บริกาที่ดีขึ้น
- 2) การนำเทคโนโลยีมาปรับใช้ในการปฏิบัติงานเพิ่มขึ้น
- 3) การส่งเสริมอุดมการณ์สหกรณ์และความรู้ทางการเงินแก่สมาชิก
- 4) ส่งเสริมสินเชื่อเพื่อพัฒนาคุณภาพชีวิตแก่สมาชิก
- 5) การแสวงหาช่องทางการลงทุนที่ให้ผลตอบแทนสูงและเหมาะสม

## เป้าหมายการดำเนินงาน

- ขยายฐานฐานสมาชิกให้เพิ่มจากปีที่ผ่านมาอย่างน้อยร้อยละ 5
- ขยายฐานเงินฝากให้เพิ่มจากปีที่ผ่านมาอย่างน้อยร้อยละ 5
- ขยายฐานสินเชื่อให้เพิ่มจากปีที่ผ่านมาอย่างน้อยร้อยละ 10

กรอบแผนการดำเนินงานของสหกรณ์  
ประจำปี 2563

หัวข้อการดำเนินงาน	การดำเนินงาน ปี 2562	แผนงาน ปี 2563	เพิ่ม หรือ (ลดลง) %
1. จำนวนสมาชิก	4,788	5,028	5
2. เงินรับฝากสมาชิก	640,997,038	673,046,889	5
3. เงินให้สมาชิกกู้	605,737,642	666,311,406	10

ประมาณการรายได้รายจ่าย ปี 2564

สภากอมนครศรีนครีโรงพยาบาลสุราษฎร์ธานี

เริ่ม 1 ตุลาคม 2563 - 30 กันยายน 2564

หน้า 26 จาก 26

ที่	รายการ	แผนงาน ปี 2563	รับจริง / จ่ายจริง ณ 30 ก.ย. 2563	แผนงาน ปี 2564	ร้อยละ ของรายได้	หมายเหตุ
	<b>รายได้</b>					
1	ดอกเบี้ยเงินให้กู้	40,000,000.00	41,617,776.78	39,500,000.00	48.44	เป็นดอกเบี้ยรับที่ได้รับจากลูกหนี้เงินให้กู้
2	ดอกเบี้ยเงินฝาก	3,500,000.00	3,517,944.37	3,550,000.00	4.35	เป็นดอกเบี้ยรับที่ได้รับจากเงินฝาก
3	ผลส่งมอบทุนจากเงินลงทุนและรายได้อื่น ๆ	40,000,000.00	37,988,887.90	38,500,000.00	47.21	เป็นรายได้ดอกเบี้ยจากเงินลงทุนและรายได้อื่น ๆ
	<b>รวมรายได้</b>	<b>83,500,000.00</b>	<b>83,124,609.05</b>	<b>81,550,000.00</b>	<b>100.00</b>	
	<b>รายจ่าย</b>					
1	ดอกเบี้ยจ่าย	23,000,000.00	24,423,369.40	23,000,000.00	28.20	เป็นดอกเบี้ยจ่ายเงินฝากและเงินกู้ยืม
2	เงินสมทบกองทุนสำรองเลี้ยงชีพ	250,000.00	246,682.00	280,000.00	0.34	ตามระเบียบของสหกรณ์
3	หนี้สงสัยจะสูญ - อุดหนุน	31,200,000.00	34,961,258.01	800,000.00	0.98	ตัดลดลูกหนี้/สอ. สนับสนุนไฟฟ้ลาค่าจะเกินเงินไม่ได้
4	ค่าเสื่อมราคาอาคารและอุปกรณ์	200,000.00	153,023.48	200,000.00	0.25	ซึ่งส่งงปฎิบัติตามระเบียบกรมสรรพากร
5	ค่าค้ำช่ยสิทธิการใช้ประโยชน์	80,000.00	46,103.55	70,000.00	0.09	ตัดจ่ายการใช้สิทธิประโยชน์ในเขตพื้นที่
	<b>ค่าบริการ</b>					
6.1	หมวดเงินเดือน	3,130,000.00	3,106,120.00	3,320,000.00	4.07	งบประมาณรายจ่าย
6.2	หมวดค่าตอบแทน	840,000.00	651,321.00	830,000.00	1.02	งบประมาณรายจ่าย
6.3	หมวดค่าใช้สอย	1,630,000.00	815,406.04	1,393,000.00	1.71	งบประมาณรายจ่าย
	<b>รวมรายจ่าย</b>	<b>60,330,000.00</b>	<b>64,403,283.48</b>	<b>29,893,000.00</b>	<b>36.66</b>	
	<b>กำไรสุทธิ</b>	<b>23,170,000.00</b>	<b>18,721,325.57</b>	<b>51,657,000.00</b>	<b>63.34</b>	
	<b>รวมรายจ่ายและกำไรสุทธิ</b>	<b>83,500,000.00</b>	<b>83,124,609.05</b>	<b>81,550,000.00</b>	<b>100.00</b>	

*S. King*

สหกรณ์ออมทรัพย์เครือข่ายพยาบาลชาวไทยและแปซิฟิก จำกัด

งบประมาณรายจ่ายประจำปี 2564

คำบริหาร

ที่	รายการ	แผนงาน ปี 2563	จ่ายจริง 30 ก.ม. 2563	แผนงาน ปี 2564	ร้อยละ ของรายจ่าย	หมายเหตุ
	<b>หมวดเงินเดือน</b>					
1	เงินเดือน และค่าครองชีพ	3,130,000.00	3,106,120.00	3,320,000.00	5.51	ผู้จัดการและเจ้าหน้าที่สหกรณ์
	<b>รวมหมวดเงินเดือน</b>	<b>3,130,000.00</b>	<b>3,106,120.00</b>	<b>3,320,000.00</b>	<b>5.51</b>	
	<b>หมวดค่าตอบแทน</b>					
2	ค่าตอบแทน	120,000.00	95,000.00	120,000.00	0.20	เป็นค่าตอบแทนที่ปรึกษาและอื่นๆ
3	ค่าตอบแทนผู้ตรวจสอบกิจการ	60,000.00	60,000.00	60,000.00	0.10	ค่าตอบแทนผู้ตรวจสอบกิจการ
4	ค่าตอบแทนผู้ช่วยบัญชี	70,000.00	70,000.00	70,000.00	0.12	ค่าตอบแทนผู้ช่วยบัญชีรับอนุญาตสหกรณ์
5	เบี้ยประชุมกรรมการ	300,000.00	237,600.00	300,000.00	0.50	ค่าเบี้ยประชุมกรรมการประจำเดือนและกรรมการเงินกู้
6	ค่ารักษาพยาบาล	250,000.00	188,721.00	250,000.00	0.41	ผู้จัดการและเจ้าหน้าที่สหกรณ์
7	ค่าจ้างเวลา	40,000.00	-	30,000.00	0.05	งานเร่งด่วนที่ต้องปฏิบัติงานนอกเวลาทำการ ไร้กับสหกรณ์ รวมถึงงานที่ต้องปฏิบัติตามเพิ่มเติม
	<b>รวมหมวดค่าตอบแทน</b>	<b>840,000.00</b>	<b>651,321.00</b>	<b>830,000.00</b>	<b>1.38</b>	
	<b>หมวดค่าใช้จ่าย</b>					
8	คชง. ในการประชุมใหญ่	300,000.00	173,834.00	250,000.00	0.41	ค่าอาหาร, เอกสารงานกิจการ, ของที่ระลึก ฯลฯ ในวันประชุมใหญ่
9	ค่ารับรอง	40,000.00	28,538.00	40,000.00	0.07	ค่าอาหารและอาหารว่าง ในการประชุมคณะกรรมการ
					-	และหน่วยงานที่เกี่ยวข้อง
10	ค่าเบี้ยเลี้ยงพาหนะ - เจ้าหน้าที่	180,000.00	162,408.00	180,000.00	0.30	ค่าเบี้ยเลี้ยงและค่าพาหนะสำหรับเจ้าหน้าที่ปฏิบัติงานไร้กับสหกรณ์
11	ค่าเบี้ยเลี้ยงพาหนะ - กรรมการ	40,000.00	19,650.00	40,000.00	0.07	ค่าเบี้ยเลี้ยงและค่าพาหนะสำหรับกรรมการผู้ไปปฏิบัติงานไร้กับสหกรณ์
12	ค่าเครื่องเขียนแบบพิมพ์	150,000.00	77,020.71	100,000.00	0.17	ค่าเครื่องเขียน, ค่าแบบพิมพ์และวัสดุอื่นๆ ใช้ประจำสำนักงาน
					-	และติดต่อทางธุรกิจ
13	ค่าธรรมเนียมธนาคาร	40,000.00	20,568.00	30,000.00	0.05	การให้บริการและเอกสารทางการเงิน

*(Signature)*

สภารณออมทรัพย์เครือโรงพยาบาลไทยและปัด จำกัด

งบประมาณรายจ่ายประจำปี 2564

คำบริหาร

ที่	รายการ	แผนงาน ปี 2563	จ่ายจริง 30 ก.ย. 2563	แผนงาน ปี 2564	ร้อยละ ของรายจ่าย	หมายเหตุ
14	ค่าซ่อมแซมและบำรุงรักษาทรัพย์สิน	150,000.00	92,374.00	150,000.00	0.25	ค่าบำรุงรักษาโปรแกรมคอมพิวเตอร์และอุปกรณ์ต่าง ๆ
15	ค่าสาธารณูปโภค	50,000.00	42,900.66	70,000.00	0.12	ค่าน้ำค่า ไฟค่า ค่าโทรศัพท์
16	ค่าตอบแทนสำนักงาน	50,000.00	-	50,000.00	0.08	ค่าใช้จ่ายในการตกแต่ง หรือจะ โยกย้าย, ปรับปรุงเสียสำนักงาน
					-	ตามนโยบายของโรงพยาบาล
17	ค่าไปรษณีย์	15,000.00	9,185.00	15,000.00	0.02	ค่าสมัครนิตยสารหนังสืออื่นอันยอด ณ วันเริ่มปี และค่าส่งเอกสารอื่นๆ
18	ค่าใช้จ้างแปลคดี	30,000.00	13,235.72	30,000.00	0.05	ค่าใช้จ้างอื่นๆ ที่ไม่สามารถยกหมวดได้ล่วงหน้า
19	ค่าใช้จ้างในการจัดเก็บเอกสาร	10,000.00	10,961.50	13,000.00	0.02	ส่งบริษัทจัดเก็บเอกสารของสหกรณ์เพื่อความโปร่งใสมือเขียน
20	เงินตอบแทนสังคมและกองทุนพัฒนา	80,000.00	57,485.00	80,000.00	0.13	จ่ายตามกฎหมายกำหนด
21	ค่าใช้จ้างในการประชาสัมพันธ์	80,000.00	21,150.00	50,000.00	0.08	ค่าใช้จ้างในการประชาสัมพันธ์สื่อทีวีในสวนกินซี, สวนเงินฝาก และอื่นๆ
22	ค่าเป็นประกันภัย	15,000.00	11,170.45	15,000.00	0.02	ค่าใช้จ้างจัดทำประกันภัยเงินสด ในสหกรณ์ และประกันอุบัติเหตุ สภท.
23	เงินอุดหนุน	50,000.00	50,000.00	50,000.00	0.08	เงินอุดหนุนเข้าสู่กองทุนช่วยเหลือผู้พิการแก่สหกรณ์
24	ค่าใช้จ้างในการดำเนินงานคดี	300,000.00	24,925.00	200,000.00	0.33	ค่าใช้จ้างในการดำเนินคดีฟ้องหุทบี NPL. (ดำเนิน) ระหว่างปี
25	ค่าใช้จ้างในการศึกษาอบรม	50,000.00	-	30,000.00	0.05	ค่าใช้จ้างในการศึกษาอบรม เจ้าหน้าที่, กรรมการ, สมาชิกสหกรณ์
	รวมหมวดค่าใช้สอย	1,630,000.00	815,406.04	1,393,000.00	2.31	
	รวมรายจ่ายการบริหารทั้งสิ้น	5,600,000.00	4,572,847.04	5,543,000.00	9.19	
	หมวดครุภัณฑ์					
1	เครื่องคอมพิวเตอร์และอุปกรณ์	200,000.00	64,666.00	100,000.00	0.17	เพื่อสำรองข้อมูลกรมสำนักงาน/คอมพิวเตอร์/เครื่องรับส่งโทรศัทพ์ระหว่างวงวี อีกทั้งสหกรณ์มีโครงการปรับปรุงสำนักงานใหม่
	รวมหมวดครุภัณฑ์	200,000.00	64,666.00	100,000.00	0.17	

งบประมาณรายจ่ายประจำปี 2564 ของมูลนิธิด้วยทุนการตามวงเงินที่เสนอ ยกเว้นหมวดครุภัณฑ์

มติที่ประชุม -

*M. S. S. S. S.*

**ประธาน** ขอเสนอที่ประชุมเพื่ออนุมัติประมาณการรายรับและรายจ่ายประจำปี 2564 โดยขออนุมัติ  
ตัวจ่ายได้ทุกหมวด ทั้งนี้ ยกเว้นหมวดครุภัณฑ์

**มติที่ประชุม** อนุมัติเป็นเอกฉันท์

**ระเบียบวาระที่ 10** พิจารณาเลือกตั้งคณะกรรมการดำเนินการประจำปี 2564

**ประธาน** ตามข้อบังคับของสหกรณ์ ข้อที่ 62 ให้สหกรณ์มีคณะกรรมการดำเนินการดำเนินการสหกรณ์ประกอบด้วย  
ประธานกรรมการหนึ่งคนและกรรมการอื่นอีกสิบสี่คน ซึ่งที่ประชุมใหญ่เลือกตั้งจากสมาชิก ขอเสนอต่อที่ประชุมพิจารณา  
เลือกตั้งคณะกรรมการดำเนินการประจำปี 2564 ดังนี้

**1. รายชื่อกรรมการที่พ้นจากตำแหน่งตามวาระ ดังนี้**

1. นางทรัพย์สิน อสโต	ประธานกรรมการ
2. นายสุวิญญา เทียนเล็ก	สังกัดพญาไท 1
3. นางกฤษณา บุญต	สังกัดพญาไท 2
4. นางสาววิธา ทะทา	สังกัดพญาไท 2
5. นายอรุณ กุลขันธ์	สังกัดพญาไท 3
6. นายอุดมศักดิ์ ทอดสูงเนิน	สังกัดพญาไท 3
7. นางทิพย์วรรณ เพชรน้ำเงิน	สังกัดเปาโลพหลโยธิน

รายชื่อกรรมการที่พ้นจากตำแหน่งตามวาระ และไม่มีสิทธิสมัครรับเลือกตั้งครั้งนี้

1. นางทรัพย์สิน อสโต
2. นางกฤษณา บุญต
3. นายอุดมศักดิ์ ทอดสูงเนิน

รายชื่อกรรมการที่พ้นจากตำแหน่งตามวาระ และมีสิทธิสมัครรับเลือกตั้งได้อีก ดังนี้

1. นายสุวิญญา เทียนเล็ก	สังกัดพญาไท 1
2. นางสาววิธา ทะทา	สังกัดพญาไท 2
3. นายอรุณ กุลขันธ์	สังกัดพญาไท 3
4. นางทิพย์วรรณ เพชรน้ำเงิน	สังกัดเปาโลพหลโยธิน

**2. รายชื่อกรรมการที่ยังอยู่ในตำแหน่งอีก 1 ปี**

1. นายมาโนช วาณิชเงินตรา	สังกัดพญาไท 1
2. นายบุญหลาย ขำช้าง	สังกัดพญาไท 1
3. นางสาวพินญา สายคัง	สังกัดพญาไท 2
4. นางสาวอัมพิกา เสาสันทัด	สังกัดพญาไทนวนินทร์
5. นางสาวณัฐธัญญา โทเนเจริญ	สังกัดพญาไทศรีราชา

*Winithe Ocha*

- |                            |                        |
|----------------------------|------------------------|
| 6. นางกรรณฉัตร สยามทอง     | สังกัดเปาโลพหลโยธิน    |
| 7. นายสารวัตร โมศรีอินทชัย | สังกัดเปาโลพหลโยธิน    |
| 8. นางสาวอรอุมา กรมทวีชัย  | สังกัดเปาโลสมุทรปราการ |

3. การกำหนดจำนวนคณะกรรมการชุดที่ 27 ปี 2564 จำนวน 15 คน ดังนี้

โรงพยาบาล	จำนวน /คน	กรรมการ อยู่อีก 1 ปี	เลือกตั้ง ทดแทนอีกคน
ประธานกรรมการ*	1	-	1
1. พญาไท 1	2	2	-
2. พญาไท 2	4	1	3
3. พญาไท 3	2	-	2
4. พญาไทนวนิรินทร์	1	1	-
5. พญาไทศรีราชา	1	1	-
6. เปาโลพหลโยธิน	2	2	-
7. เปาโลสมุทรปราการ	1	1	-
8. เปาโลโชคชัย 4	1	-	1
รวม	15	8	7

หมายเหตุ: ประธานกรรมการ\* เลือกตั้งจากที่ประชุมใหญ่

4. พิจารณาเลือกประธานกรรมการสหกรณ์

4.1 ที่มา - ในการประชุมใหญ่สามัญประจำปี 2561 ของสหกรณ์ออมทรัพย์เครือโรงพยาบาลพญาไทและเปาโล จำกัด สมาชิกได้เลือก นางพรทิพย์ ยศโต เป็นประธานกรรมการสหกรณ์ นั้น เนื่องจากในพิธี นางพรทิพย์ ยศโต ควบคุมระงับการดำรงตำแหน่ง ว วาระ (2 ปี) ดังนั้น ในการประชุมใหญ่สามัญประจำปี 2563 จึงจะต้องมีการเลือกตั้งประธานกรรมการสหกรณ์ แทน นางพรทิพย์ ยศโต

4.2 วิธีการเลือกตั้ง ให้ที่ประชุมใหญ่เสนอหรือบุคคลที่จะเข้ารับการเลือกตั้งเป็นประธานกรรมการสหกรณ์ โดยบุคคลนั้นต้องเป็นสมาชิกสหกรณ์ออมทรัพย์ฯ แล้วทำการเลือกด้วยวิธีนับคะแนนเสียงจากที่ประชุมใหญ่ ผู้ที่ได้คะแนนสูงสุดเพียงคนเดียว จะได้รับการเลือกตั้งให้เป็นประธานกรรมการสหกรณ์

ประมาณ ขอให้ที่ประชุมพิจารณาเสนอชื่อสมาชิกเพื่อเลือกตั้งในตำแหน่งประธานกรรมการ โดยมีผู้ได้รับการเสนอชื่อ ดังนี้

1. นายอุษงค์ ทองแดง



ผลของการเลือกตั้งในด้านหน่วยงานประธานกรรมการ อยู่ในตำแหน่ง 2 ปี  
1. นายอุษงค์ ทอแสง ได้รับคะแนนเสียงเป็นเอกฉันท์

มติที่ประชุม ที่ประชุมมีมติเลือก นายอุษงค์ ทอแสง เป็นประธานกรรมการด้วยคะแนนเสียงเป็นเอกฉันท์

5. เสนอให้สรรหาเลือกตั้งกรรมการดำรงตำแหน่งที่ว่าง จากสังกัดโรงพยาบาลสุราษฎร์ธานีและเปาโล ดังนี้

- |                            |            |
|----------------------------|------------|
| 1. โรงพยาบาลสุราษฎร์ธานี 2 | จำนวน 3 คน |
| 2. โรงพยาบาลสุราษฎร์ธานี 3 | จำนวน 2 คน |
| 3. โรงพยาบาลเปาโล โชคชัย 4 | จำนวน 1 คน |

ผลของการเลือกตั้งคณะกรรมการแทนตำแหน่งที่ว่าง จำนวน 6 คน อยู่ในตำแหน่ง 2 ปี

ลำดับที่	ชื่อ	สังกัด
1.	นางสาววิภา สนิทมาก	สังกัดสุราษฎร์ธานี 2
2.	นางสาวจริยา ทะทา	สังกัดสุราษฎร์ธานี 2
3.	นายวิรัตน์ บุรณ์เจริญ	สังกัดสุราษฎร์ธานี 2
4.	นายสาริต ผดุง	สังกัดสุราษฎร์ธานี 3
5.	นางสาวบัวหลวง ถิ่นแก้ว	สังกัดสุราษฎร์ธานี 3
6.	นางรัตนารักษ์ จุลย์บุประภา	สังกัดเปาโล โชคชัย 4

มติที่ประชุม ที่ประชุมได้เลือกตั้งให้สามารถรายชื่อดังต่อไปนี้เป็นกรรมการของสหกรณ์ฯ อยู่ในตำแหน่ง 2 ปี

ลำดับที่	ชื่อ	สังกัด
1.	นางสาววิภา สนิทมาก	สังกัดสุราษฎร์ธานี 2
2.	นางสาวจริยา ทะทา	สังกัดสุราษฎร์ธานี 2
3.	นายวิรัตน์ บุรณ์เจริญ	สังกัดสุราษฎร์ธานี 2
4.	นายสาริต ผดุง	สังกัดสุราษฎร์ธานี 3
5.	นางสาวบัวหลวง ถิ่นแก้ว	สังกัดสุราษฎร์ธานี 3
6.	นางรัตนารักษ์ จุลย์บุประภา	สังกัดเปาโล โชคชัย 4

สรุปรายชื่อคณะกรรมการดำเนินการ ชุดที่ 27 ประจำปี 2564 มีดังนี้

ลำดับที่	ชื่อ	ตำแหน่ง
1.	นายอุษงค์ ทอแสง	ประธานกรรมการ
2.	นางกรรณิการ์ สักนทอง	กรรมการ
3.	นายลาหวัฐ ไนศรีอินทร์	กรรมการ
4.	นางสาวพินญา สายสว่าง	กรรมการ

*(Handwritten signature)*



ลำดับที่	ชื่อ	ตำแหน่ง
5.	นายบุญพวย ชำร้าง	กรรมการ
6.	นายมาโนช วาณิชเงินตรา	กรรมการ
7.	นางสาวณัฐญาณี ไทเมธีชู	กรรมการ
8.	นางสาวอัมพิกา เสาร์สันหัด	กรรมการ
9.	นางสาวอรธума กววมทรัพย์	กรรมการ
10.	นางสาวจริยา ทะทา	กรรมการ
11.	นางสาววิภา สนิทมงคล	กรรมการ
12.	นายวิรัตน์ บุรณะเจริญ	กรรมการ
13.	นายสาธิต หงษ์	กรรมการ
14.	นางสาวบัวหลวง ถิ่นแก้ว	กรรมการ
15.	นางรัตนาภรณ์ คุณัฐประภา	กรรมการ

มติที่ประชุม วันทวาม

ระเบียบวาระที่ 11 เลือกตั้งผู้ตรวจสอบกิจการประจำปี 2564

**ประธาน** - เสนอให้ที่ประชุมพิจารณาเลือกตั้งผู้ตรวจสอบกิจการของสหกรณ์ ตามข้อบังคับของสหกรณ์ฯ ข้อ 78 และ ข้อ 79

“ผู้ตรวจสอบกิจการ ให้ที่ประชุมใหญ่เลือกตั้งสมาชิกหรือบุคคลภายนอกผู้มีคุณวุฒิ ความรู้ความสามารถในด้านการเงิน บัญชี เศรษฐกิจ กฎหมาย หรือสหกรณ์หนึ่งคน หรือหลายคนให้เป็นผู้ตรวจสอบกิจการของสหกรณ์เป็นการประจำปี

จำนวนผู้ตรวจสอบกิจการตามวรรคหนึ่ง ให้เป็นไปตามที่นายทะเบียนสหกรณ์กำหนด  
“ที่ประชุมใหญ่จะเลือกตั้งกรรมการดำเนินการหรือผู้ซึ่งดำรงตำแหน่งหน้าที่ประจำในสหกรณ์เป็นผู้ตรวจสอบกิจการไม่ได้”

“การดำรงตำแหน่งผู้ตรวจสอบกิจการ ผู้ตรวจสอบกิจการมีวาระอยู่ในตำแหน่งได้คราวละหนึ่งปีทางบัญชีของสหกรณ์ ถ้าเมื่อครบกำหนดเวลาแล้วหากยังไม่มีการเลือกตั้งผู้ตรวจสอบกิจการคนใหม่ ก็ให้ผู้ตรวจสอบกิจการคนเดิมปฏิบัติหน้าที่ไปพลางก่อน

ผู้ตรวจสอบกิจการซึ่งออกไปนั้นอาจได้รับเลือกตั้งอีกได้”

**ประธาน**ฯ เพื่อให้ได้บุคคลที่มีความรู้ความสามารถ มีผลงาน และตรวจสอบงานสหกรณ์รวมทั้งเสนอผลการตรวจสอบตามแบบที่นายทะเบียนสหกรณ์กำหนด ต่อคณะกรรมการเป็นประจำปีทุกเดือน

โดยทางสหกรณ์ได้ออกประกาศ สหกรณ์ออมทรัพย์เจริญ โรงพยาบาลพญาไทและเปาโล จำกัด ที่ สก.ป. 2 / 2564 เรื่อง วันสมัครผู้ตรวจสอบกิจการ ประจำปี 2564 ประกาศของวันที่ 15 ตุลาคม 2563

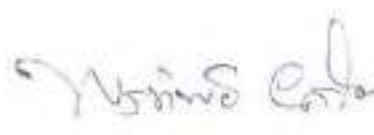

สำหรับในปี 2564 นี้ เนื่องจากมีผู้สมัครมาจำนวน ๖ ราย จึงขอเสนอให้ที่ประชุมใหญ่พิจารณา ผู้ตรวจสอบกิจการของสหกรณ์ออมทรัพย์ฯ ซึ่งเป็นผู้ที่มิควรแต่งตั้งตามระเบียบนายทะเบียนสหกรณ์ว่าด้วยการตรวจสอบ กิจการของสหกรณ์ พ.ศ.2559 และมติที่คณะกรรมการดำเนินการของสหกรณ์ออมทรัพย์ฯ กำหนด ดังนี้

สหกรณ์ออมทรัพย์เครือข่ายโรงพยาบาลสุราษฎร์ธานีและเปาโล จำกัด  
รายการกำหนดการรับเป็น "ผู้ตรวจสอบกิจการ" ประจำปี 2564

รายการ	นางรุ่งทิพย์ ศรีสิทธิกรม
1. ราคาค่าปี	60,000.00 บาท
2. วัตถุประสงค์และขอบเขตการตรวจสอบ	1. เพื่อตรวจสอบและประเมินผลการปฏิบัติงานด้านการเงินและการบัญชี 2. เพื่อให้ข้อเสนอนะในการแก้ไขปรับปรุงการปฏิบัติงานด้านการเงินและบัญชี 3. เพื่อตรวจสอบและให้ข้อเสนอแนะเกี่ยวกับการดำเนินงานของสหกรณ์
3. ขอบเขตการตรวจสอบและวิธีการตรวจสอบ	1. ตรวจสอบเอกสาร หลักฐาน และการบันทึกบัญชีระหว่างเดือน 2. ตรวจสอบการบริหารงานของคณะกรรมการ ให้เป็นไปตาม พรบ. สหกรณ์ ข้อบังคับ และระเบียบของสหกรณ์ ตลอดจนระบบการเงินและบัญชีของสหกรณ์ (ขอบเขตการตรวจสอบ อาจเปลี่ยนแปลงไปตามแนวการตรวจสอบที่กำหนดไว้) 3. วิธีการตรวจสอบ ตรวจสอบพร้อมทั้งระบบบัญชี เอกสารประกอบการบันทึกบัญชี โดยสุ่มตัวอย่างสำหรับสุ่มสรุปประจำวันตรวจสอบเอกสาร การจ่ายเงินตรวจทุก รายการบันทึกบัญชี
บริการอื่นๆ	สามารถเข้าร่วมประชุมกรรมการประจำเดือนเพื่อเสนอแนะการบริหารงานให้ เป็นไปตามกฎหมายและข้อบังคับของสหกรณ์

กรณีที่ผู้ตรวจสอบกิจการไม่สามารถปฏิบัติงานตรวจสอบในระหว่างปีได้ ให้คณะกรรมการมีอำนาจในการสรรหาผู้ตรวจสอบกิจการของสหกรณ์ มาทดแทนตำแหน่งที่ว่างลงได้

**ประธาน** เมื่อไม่มีผู้ใดเสนอชื่อท่านอื่น ประธานจึงขอให้ที่ประชุมใหญ่พิจารณา

**มติที่ประชุม** ที่ประชุมมีมติเลือกตั้ง นางรุ่งทิพย์ ศรีสิทธิกรม เป็นผู้ตรวจสอบกิจการ ประจำปี 2564 และกรณีที่ผู้ตรวจสอบกิจการ ไม่สามารถปฏิบัติงานตรวจสอบในระหว่างปีได้ ให้คณะกรรมการมีอำนาจในการ สรรหาผู้ตรวจสอบ กิจการของสหกรณ์ มาทดแทนตำแหน่งที่ว่างลงได้

**ระเบียบวาระที่ 12** คัดเลือกผู้สอบบัญชีรับอนุญาตเพื่อเสนอนายทะเบียนสหกรณ์แต่งตั้งเป็นผู้สอบบัญชีของสหกรณ์ ประจำปี 2564

**ประธาน** - ตามระเบียบนายทะเบียนสหกรณ์ ว่าด้วยผู้สอบบัญชีสหกรณ์ พ.ศ.2542 ได้กำหนดคุณสมบัติของผู้สอบบัญชีสหกรณ์ที่มาจากผู้สอบบัญชีรับอนุญาตว่า ต้องเป็นผู้สอบบัญชีที่ขึ้นทะเบียน

*Prasanna*

เป็นผู้สอบบัญชีสหกรณ์ ได้รับการเลือกตั้งจากที่ประชุมใหญ่สามัญประจำปีของสหกรณ์ และต้องผ่านการอบรมหลักสูตรการบัญชีสหกรณ์โดยผู้สอบบัญชีรับอนุญาต

คณะกรรมการดำเนินการ ชุดที่ 26 ในการประชุมครั้งที่ 13/2563 เมื่อวันที่ 11 พฤษภาคม 2563 ได้พิจารณาถึงคุณสมบัติของผู้สอบบัญชี ทั้งในสาม กุณาวุฒิ คุณสมบัติ ความรู้ ประสบการณ์ และผลงานในการตรวจสอบที่ผ่านมา ตลอดจนการเสนอวิธีการอื่นที่ให้พร้อมการตรวจสอบ เช่น การเสนอความเห็นและการให้คำแนะนำ ตลอดจนเข้าร่วมประชุมในการประชุมคณะกรรมการประจำเดือนสามตามเหมาะสม

โดยทางสหกรณ์ได้ออกประกาศ สหกรณ์ออมทรัพย์หรือโรงพยาบาลพญาไทและป่าไธ จำกัด ที่ สก.ป. 3 / 2564 เรื่อง รับสมัครผู้สอบบัญชีสหกรณ์ ประจำปี 2564 ประกาศลงวันที่ 15 ตุลาคม 2563

สำหรับในปี 2564 นี้ เนื่องจากมีผู้สมัครมาจำนวน 1 ราย (โดยมีผู้สอบบัญชีสำรอง 1 ราย) จึงขอเสนอให้ที่ประชุมใหญ่พิจารณาเลือกตั้งผู้สอบบัญชีรับอนุญาต ดังนี้

รายละเอียดการเสนอวิธีการ สอบบัญชี	นางสาวจันทา โปทาเมือง (บริษัท เสิน.เอส.เค. สอบบัญชี จำกัด)
<p>1. การเข้าปฏิบัติงานตรวจสอบบัญชี</p> <ul style="list-style-type: none"> <li>- จำนวนครั้งที่เข้าตรวจสอบ</li> <li>- จำนวนผู้ช่วย</li> </ul>	<ul style="list-style-type: none"> <li>- ประมาณปีละ 4 ครั้ง (รวมการเข้าประชุมคณะกรรมการและประชุมใหญ่) ครั้งละประมาณ 2 - 5 วันทำการ</li> <li>- มีผู้ช่วยผู้สอบบัญชีที่มีคุณสมบัติตามที่กรมตรวจบัญชีกำหนด ประมาณ 3 - 5 คน</li> <li>- บริษัทฯ จะจัดส่งผู้สอบบัญชีสหกรณ์คือ นางสาวจันทา โปทาเมือง ผู้สอบบัญชีเลขที่ 11032 เป็นผู้สอบบัญชีลำดับที่ 1 และ นายอากาศ เกศพันธ์ ผู้สอบบัญชีเลขที่ 5282 เป็นผู้สอบบัญชีสำรองลำดับที่ 2 โดยกรณีที่มีเหตุให้ผู้สอบบัญชีลำดับที่ 1 ไม่สามารถปฏิบัติหน้าที่ได้ ก่อนการประชุมใหญ่สามัญประจำปี ให้เลื่อนผู้สอบบัญชีลำดับที่ 2 ขึ้นเสนอแทน กรณีเหตุดังกล่าวเกิดขึ้นภายหลังที่ประชุมใหญ่เห็นชอบ ข้อเสนอวิธีการนี้แล้วให้ถือว่าที่ประชุมใหญ่เห็นชอบผู้สอบบัญชีทั้ง 2 ราย ตามลำดับ และให้ผู้สอบบัญชีคนใดคนหนึ่งที่สามารถปฏิบัติหน้าที่ตามลำดับ เป็นผู้สอบบัญชีตามข้อเสนอวิธีการนี้</li> </ul>
<p>2. การจัดทำรายงานผลการตรวจสอบ</p> <ul style="list-style-type: none"> <li>- รายงานระหว่างปี</li> <li>- รายงานประจำปี</li> <li>- การแสดงความเห็น</li> </ul>	<ul style="list-style-type: none"> <li>- รายงานผลการตรวจบัญชีระหว่างปีให้สหกรณ์ทราบทุกครั้งโดยส่งสำเนาให้กรมตรวจบัญชีสหกรณ์ทราบ</li> <li>- รายงานการสอบบัญชีประจำปี ตามระเบียบกรมตรวจบัญชีสหกรณ์กำหนด</li> </ul>

รายละเอียดการเสนอบริการ สอบบัญชี	นางสาวจันทา โปทาเมือง (บริษัท เอ็ม.เอส.เค. สอบบัญชี จำกัด)
3. บริการอื่นๆ	<ul style="list-style-type: none"><li>- บริษัทรับรองว่าผู้สอบบัญชีที่กำหนดรับงานการสอบบัญชีสหกรณ์อื่นที่มีบัญชี เดียวกับสหกรณ์ของท่าน ไม่เกินจำนวนที่กรมตรวจบัญชีสหกรณ์กำหนด</li><li>- การวิเคราะห์งบการเงินเป็นบริการเสริม ซึ่งขึ้นอยู่กับความประสงค์ของสหกรณ์และ เป็นไปตามที่กรมตรวจบัญชีสหกรณ์กำหนด</li><li>- ให้ความสำคัญด้านการบริหารการเงินการบัญชีตามที่เห็นสมควร โดยไม่ถือเป็นค่าบริการพิเศษ</li><li>- บริษัทยินดีจะเข้าร่วมประชุมใหญ่ หรือประชุมคณะกรรมการตามที่สหกรณ์นัดหมายเป็นการล่วงหน้า เฉพาะกรณีที่มีข้อข้องอันผู้ประกอบวิชาชีพต้องปฏิบัติ เพื่อ ประโยชน์ในการแสดงความเห็นต่องบการเงิน</li></ul>
4. ค่าธรรมเนียมต่อปี  จำนวนการเบิกค่าธรรมเนียม	<ul style="list-style-type: none"><li>- คิดตามปริมาณธุรกิจ (รวมค่าเบี้ยเลี้ยงและยานพาหนะ ให้เรียบร้อยแล้ว เว้นแต่ ค่าใช้จ่ายการขอคำคืนแย้งยอดและการสอบทานหนี้) 70,000.00 บาท</li><li>- เบิกจ่ายเป็นงวด รวม 2 งวด โดยงวดที่ 1 จำนวน 30,000 บาท ชำระเมื่อเสร็จสิ้นการ ตรวจสอบครั้งที่ 1 แล้วภายใน 3 วันทำการ และงวดที่ 2 จำนวน 40,000 บาท เมื่อ สหกรณ์ได้รับรายงานการสอบบัญชีประจำปี 2564 แล้วภายใน 3 วันทำการ</li></ul>

**ผู้จัดการ** เนื่องจากในปีบัญชี 2564 ได้มี นางสาวจันทา โปทาเมือง (บริษัท เอ็ม.เอส.เค. สอบบัญชี จำกัด) ที่เสนอราคามาเพียงบริษัทเดียว

**มติที่ประชุม** กัดเลือก นางสาวจันทา โปทาเมือง ผู้สอบบัญชีเลขที่ 11032 (บริษัท เอ็ม.เอส.เค. สอบบัญชี จำกัด) เป็นผู้สอบบัญชีลำดับที่ 1 และ นายอากาศ เทพพันธ์ ผู้สอบบัญชีเลขที่ 5282 เป็นผู้สอบบัญชีสำรองลำดับที่ 2 โดย กรณีที่มีเหตุให้ผู้สอบบัญชีลำดับที่ 1 ไม่สามารถปฏิบัติหน้าที่ได้ก่อนการประชุมใหญ่สามัญประจำปี ให้เลื่อนผู้สอบบัญชีลำดับที่ 2 ขึ้นเสนอแทน กรณีเหตุดังกล่าวเกิดขึ้นภายหลังที่ประชุมใหญ่เห็นชอบข้อเสนอบริการนี้แล้วให้ถือว่าที่ประชุมใหญ่เห็นชอบ ผู้สอบบัญชีทั้ง 2 ราย ตามลำดับ และให้ผู้สอบบัญชีคนใดคนหนึ่งที่สามารถปฏิบัติหน้าที่ตามลำดับ เป็นผู้สอบบัญชีตามข้อเสนอ บริการนี้ สิ้นสุดวันที่ 30 กันยายน 2564 และกำหนดค่าธรรมเนียมการสอบบัญชี จำนวน 70,000 บาท (เจ็ดหมื่นบาทถ้วน)

**ระเบียบวาระที่ 13** พิจารณาอนุมัติการนำเงินไปฝากหรือลงทุนในหลักทรัพย์ตามประกาศคณะกรรมการ พัฒนาการสหกรณ์แห่งชาติ

**ประธาน** ตามที่คณะกรรมการพัฒนาการสหกรณ์แห่งชาติ ได้อาศัยอำนาจตามความในมาตรา 62(7) แห่งพระราชบัญญัติสหกรณ์ พ.ศ. 2542 ออกประกาศ ณ วันที่ 3 กรกฎาคม 2558 เรื่อง ข้อกำหนดการฝากหรือลงทุนอย่างอื่น ของสหกรณ์ พ.ศ. 2558 มีข้อความสำคัญ ดังนี้



ข้อ 3 เงินของสหกรณ์อาจจ่ายหรือลงทุน ได้ ดังต่อไปนี้

- (1) บัตรเงินฝากที่ธนาคารเป็นผู้ออก
- (2) คำเฉลงเงินที่ธนาคารเป็นผู้รับรอง ผลักหลังหรือรับอาวาทหรือตั๋วสัญญาใช้เงินที่ธนาคารเป็นผู้ผลักดันหรือรับอาวาท โดยไม่มีข้อจำกัดความรับผิดชอบ
- (3) ตราสารแสดงสิทธิในหนี้ที่ธนาคารซึ่งมีใช้รัฐวิสาหกิจเป็นผู้ออก
- (4) บัตรเงินฝาก หรือ ใบรับฝากเงินที่ออกโดยบริษัทเงินลงทุนหรือบริษัทเครดิตฟองซิเอร์ ซึ่งสถาปนาขึ้นหรือเงินฝากประกันชำระคืนเงินและดอกเบี้ย
- (5) ตราสารแสดงสิทธิในหนี้ที่นิติบุคคลเฉพาะกิจเป็นผู้ออกภายใต้โครงการแปลงสินทรัพย์เป็นหลักทรัพย์ ที่ได้รับอนุญาตตามพระราชกำหนดนิติบุคคลเฉพาะกิจ เพื่อการแปลงสินทรัพย์เป็นหลักทรัพย์ พ.ศ.2540 และตราสารแสดงสิทธิในหนี้ที่นั้นได้รับการจัดอันดับความน่าเชื่อถือตั้งแต่ระดับ A- ขึ้นไป จากบริษัทจัดอันดับความน่าเชื่อถือที่ได้รับการยอมรับจากคณะกรรมการกำกับหลักทรัพย์และตลาดหลักทรัพย์
- (6) หุ้นผู้ที่มีหลักประกัน หรือหุ้นผู้ไม่ด้อยสิทธิ ที่ได้รับการจัดอันดับความน่าเชื่อถือตั้งแต่ระดับ A- ขึ้นไป จากบริษัทจัดอันดับความน่าเชื่อถือที่ได้รับการยอมรับจากคณะกรรมการกำกับหลักทรัพย์และตลาดหลักทรัพย์
- (7) หน่วยลงทุนของกองทุนรวมที่รัฐวิสาหกิจจัดตั้งขึ้น โดยความเห็นชอบของคณะกรรมการมนตรีและอยู่ในกำกับดูแลของคณะกรรมการกำกับหลักทรัพย์และตลาดหลักทรัพย์

ข้อ 4 การนำเงิน ไปฝากหรือลงทุนตามข้อ 3 (7) รวมกันต้องไม่เกินวงเงินสำรองของสหกรณ์ และต้องผ่านการอนุมัติจากที่ประชุมใหญ่ของสหกรณ์ก่อนจึงจะดำเนินการได้

ข้อ 5 การฝากหรือลงทุนของสหกรณ์ที่ได้ดำเนินการตามประกาศคณะกรรมการพัฒนาการสหกรณ์แห่งชาติ เรื่อง ข้อกำหนดการฝากหรือลงทุนอย่างอื่นของสหกรณ์ พ.ศ.2552 อยู่ก่อนวันที่ประกาศฉบับนี้ใช้บังคับ ให้ถือว่าเป็นการฝากหรือลงทุนตามประกาศฉบับนี้ต่อไป

ข้อ 6 ประกาศนี้ให้ใช้บังคับตั้งแต่วันออกประกาศเป็นต้นไป

อนึ่ง ณ วันที่ 30 กันยายน 2563 สหกรณ์ออมทรัพย์ฯ มีทุนสำรอง จำนวน 39,315,258.99 บาท รวมกับวงเงินที่จะได้รับการจัดสรรจากกำไรสุทธิประจำปี 2563 อีกจำนวน 1,872,792.57 บาท ทั้งนี้ไม่เกินวงเงินทุนสำรอง รวม 41,188,051.56 บาท

ดังนั้น เพื่อให้การบริหารการลงทุนของสหกรณ์ออมทรัพย์ฯ เป็นไปด้วยความสะดวกคล่องตัว มีนัย และ เกิดผลตอบแทนที่ดี คณะกรรมการดำเนินการ จึงขอเสนอที่ประชุมใหญ่อนุมัติให้คณะกรรมการดำเนินการของสหกรณ์ออมทรัพย์ฯ นำเงินไปลงทุนในหลักทรัพย์ ตามข้อ 3(7) ได้โดยได้รับความเห็นชอบจาก คณะกรรมการพัฒนาการสหกรณ์แห่งชาติก่อน

ประธาน จึงเสนอไปที่ประชุมพิจารณาอนุมัติ

มติที่ประชุม อนุมัติ

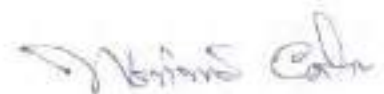

ระเบียบวาระที่ 14 เรื่องอื่นๆ (ตามต่อจะมีผู้เสนอ)

ประธาน มอบให้ผู้จัดการรายงานเรื่องอื่นๆ ต่อไป

ผู้จัดกร รายงานให้ที่ประชุมทราบ ดังนี้

14.1 การมอบทุนการศึกษาบุตรสมาชิกประจำปี 2563 จำนวน 11 ทุนๆ ละ 10,000 บาท รวมเป็นเงินทั้งสิ้น 110,000.00 บาท ดังมีรายละเอียดดังนี้

ที่	ชื่อ-สกุล สมาชิก	ชื่อ-สกุล บุตร	เลขทะเบียน	ตำแหน่ง	จำนวนเงิน(บาท)
	<b>สังกัด ว.พ.พญาไท 1</b>				
1	นายณิชากร สอนสิงห์	ค.ช.ณัฐวิษ สอนสิงห์	02113	เจ้าหน้าที่รักษาความปลอดภัย	10,000.00
	รวม 1 ทุน				10,000.00
	<b>สังกัด ว.พ.พญาไท 2</b>				
1	น.ส.ณเรณี สวาทดี	ค.ช.เสาวนีย์ สวาทดี	03213	ผู้ช่วยเขตพละทน (BCT)	10,000.00
2	นางบุษกร บุญใจ	ค.ช.ไฉน บุญใจ	01734	ผู้ช่วยทันตแพทย์	10,000.00
	รวม 2 ทุน				20,000.00
	<b>สังกัด ว.พ.พญาไท 3</b>				
1	นายประเสริฐ เชนดีวิธ	ค.ช.ณภณภรณ์ เชนดีวิธ	02763	วิน-ช่างผู้ช่วย	10,000.00
	รวม 1 ทุน				10,000.00
	<b>สังกัด ว.พ.พญาไททวีนิคม</b>				
1	น.ส.สุกัญญา ขาวใจ	น.ช.ธรรมาธิ์ ปลายัง	06275	ผู้ช่วยทันตแพทย์	10,000.00
	รวม 1 ทุน				10,000.00
	<b>สังกัด ว.พ.พญาไทศรีราชา</b>				
1	น.ส.ณเรณีรัตน์ แสนสุวรรค์	ค.ช.ภาณุณี ศรีวิไล	07747	ทนายผู้ช่วยเขตผู้ช่วย	10,000.00
	รวม 1 ทุน				10,000.00
	<b>สังกัด ว.พ.พญาไทคลองไผ่</b>				
1	น.ส.ณเรณีรัตน์ อรุณกุล	ค.ช.พิชญณวี สุวรรณศรี	06486	เจ้าหน้าที่ประเมินสิ่งพิมพ์-เลขานุการ	10,000.00
	รวม 1 ทุน				10,000.00
	<b>สังกัด ว.พ.พญาไทรังสิต</b>				
1	นางระพีพร ศรีทนต์	ค.ช.ณัฐวรรณ ศรีทนต์	06504	เจ้าหน้าที่ศูนย์วิจัยข้าวไรส	10,000.00
	รวม 1 ทุน				10,000.00
	<b>สังกัด ว.พ.พญาไทคลองเตย</b>				
1	น.ส.วชิรญา แก้วเทศ	น.ส.จิรัชญา สุรินทร์	09166	งาน Admission and WTL	10,000.00
	รวม 1 ทุน				10,000.00
	<b>สังกัด ว.พ.พญาไทโชคชัย 4</b>				
1	น.ส.นิภาพร เค็มควง	ค.ช.กิตติพันธ์ พรหมจันทร์	06367	ผู้ช่วยกรรมการ	10,000.00
	รวม 1 ทุน				10,000.00
	<b>สังกัด ว.พ.พญาไทสมุทรปราการ</b>				
1	นางณัฐพร แก้วสินิจ	ค.ช.กิตติภัท แก้วสินิจ	06443	เจ้าหน้าที่บัญชี	10,000.00
	รวม 1 ทุน				10,000.00
	รวม 11 ทุน				110,000.00

มติที่ประชุม รับทราบ

ประธาน สอบถามที่ประชุมว่า จะมีผู้ใดเสนอเรื่องอื่นใดหรือไม่

เมื่อไม่มีเรื่องอื่นใด ประธานได้กล่าวขอบคุณ ผู้เสนอปัญหา ผู้ตรวจสอบมติผลการ ที่ปรึกษา คณะกรรมการ ตลอดจนสมาชิกทุกท่าน และกล่าวปิดประชุม เวลา 16.00 น.



(นางพรทิพย์ ชัยโฉด)  
ประธานกรรมการ

ประธานที่ประชุม



(นางสาวพิมพ์ญา สายด้วง)  
เลขานุการ

ผู้จดบันทึกการประชุม

# ภาพกิจกรรม ปี 2564

ภาพการประชุมใหญ่สามัญ ปี 2563  
เมื่อวันที่ 18 พฤศจิกายน 2563





# ภาพกิจกรรม ปี 2564

ภาพการประชุมออนไลน์สามัญ ปี 2563  
เมื่อวันที่ 18 พฤศจิกายน 2563



# ภาพกิจกรรม ปี 2564



ภาพ: กิจกรรมรดน้ำดำหัวและขอพรท่านประธานฯ  
เนื่องในวันสงกรานต์ ปี 2564



# ภาพกิจกรรม ปี 2564

คุณสุชาติ พงษ์เทพ ประธานกรรมการ สโตนฮิลล์คอนกรีตและการค้าผู้ถือหุ้นของ บริษัท โฮมโฮลดิ้ง จำกัด (มหาชน) ในนามของ บริษัท โฮมโฮลดิ้ง จำกัด (มหาชน) และกรรมการ สโตนฮิลล์คอนกรีต กรรมการผู้จัดการ และกรรมการผู้จัดการ บริษัท โฮมโฮลดิ้ง จำกัด (มหาชน) พร้อมด้วย นายประเสริฐ ชินพรพูนผล ประธานกรรมการดำเนินการด้านปฏิบัติการของ สโตนฮิลล์คอนกรีต จำกัด ร่วมกับ นายประเสริฐ ชินพรพูนผล ประธานกรรมการดำเนินการด้านปฏิบัติการของ สโตนฮิลล์คอนกรีต จำกัด (มหาชน) / นายประเสริฐ ชินพรพูนผล ประธานกรรมการดำเนินการของ สโตนฮิลล์คอนกรีต จำกัด (มหาชน) / นายเดวิด ฮิวจ์ โทณคุณ ผู้อำนวยการกลุ่มผลิตภัณฑ์ของ สโตนฮิลล์คอนกรีต จำกัด (มหาชน) / นายวิภากร พงษ์พานิช ประธานกลุ่มผลิตภัณฑ์ของ สโตนฮิลล์คอนกรีต จำกัด (มหาชน) / นายประเสริฐ ชินพรพูนผล ประธานกรรมการ สโตนฮิลล์คอนกรีต จำกัด (มหาชน) เมื่อวันที่ 28 เมษายน 2564



# ภาพกิจกรรม ปี 2564



ภาพ: เงินกู้พิเศษ "โครงการบ้านหลังแรก"



ภาพ: มอบเงินสงเคราะห์เกี่ยวกับการศพสมาชิก - ครอบครัวสมาชิก เสียชีวิต



# ภาพกิจกรรม ปี 2564



ภาพการตรวจสอบกิจการดำเนินงานของสหกรณ์ฯ

โดยคณะกรรมการ ในวันที่ 17 ก.ย. 2564



# ภาพกิจกรรม ปี 2564

ภาพประชุมคณะกรรมการดำเนินการ ชุดที่ 27  
ครั้งที่ 12/2564 เมื่อวันที่ 28 กันยายน 2564  
ประชุมผ่านระบบสื่ออิเล็กทรอนิกส์



# ภาพกิจกรรม ปี 2564



ประมวลภาพ การับคะแนนสรรหา  
คณะกรรมการดำเนินการ ประจำปี 2565  
ในวันที่ 15 ตุลาคม 2564



# ภาพกิจกรรม ปี 2564



ภาพ: การนับคะแนนสรรหา  
คณะกรรมการดำเนินการ ประจำปี 2565





**ตารางคำนวณการหักเงินจากเงินปันผลของหุ้นสามัญ**

**วิธีคิดเงินปันผล** ตารางคำนวณการหักเงินจากเงินปันผลของหุ้นสามัญ

บ.ส.ละวัน เป็นสมาชิกสหกรณ์ มีเงินหุ้นเดิมหุ้นละจำนวนเงินปี 417,000 บาท  
 ปกติถือเงินค่าหุ้นเท่ากับยอดคิดเงิน ๓ 5,000 บาท และถือเงินหุ้นเดิมหุ้น ๓ 30 ปีจำนวน 2564  
 จำนวนเงิน 877,030 บาท บ.ส.ละวัน ได้ได้รับเงินปันผลจากสหกรณ์โดยมีอัตราเงินปันผลประจำปี 2564  
 จำนวนเงิน 23,274.75 บาท

ตามปฏิทิน ตารางคำนวณการหักเงินเดิมประจำปี 2564 อัตราหักเงิน 3.25 % ต่อปี  
 และเงินต้นคิดเงิน อัตราหักเงิน 21 % ต่อปี

**วิธีคิดเงินปันผล ปี 2 58 ส่วน**

**วิธีที่ 1.** 1. ยอดหุ้นสหกรณ์ปี 2 อัตราเงินปันผล(บาท) = 2  
 จำนวนได้ ส่วนนี้ =  $(417,000 \times 3.25/100)$  = 13,553.25 บาท = **1**

2. ยอดเงินค่าหุ้นที่จ่ายไปจำนวน 3 11 x อัตราเงินปันผล(บาท) = 2  
 2  
 จำนวนได้ ส่วนนี้ =  $(5,000 \times 11 \times 3.25/100)$  = 893.75 บาท = **2**

รวมเงินปันผลบ.ส.ละวัน จะได้รับเงินเดิมประจำปี 2564 = 14,447.00 บาท ( **1** + **2** )

เงินต้นคิดเงินจากยอดเงินปันผล =  $23,274.75 \times 20/100$  = 4,654.75 บาท

รวมเงินเดิมสหกรณ์เดิมจนถึงเงินที่ได้รับทั้งหมด = 18,792.25 บาท

**วิธีที่ 2.** เงินปันผลของเงินเดิมหุ้นละวัน บ.ส.ละวันได้เงิน

ปี	วันที่	มูลค่าหุ้นที่ซื้อ (บาท)	เงินปันผล	การหักเงิน
1	ตามหลักเดิม	417,000.00	13,553.25	$(417,000 \times 3.25/100 \times 12/12)$
2	31-8-63	5,000.00	163.26	$(5,000 \times 3.25/100 \times 11/12)$
3	30-8-63	5,000.00	163.42	$(5,000 \times 3.25/100 \times 10/12)$
4	31-8-63	5,000.00	161.88	$(5,000 \times 3.25/100 \times 9/12)$
5	31-8-64	5,000.00	168.31	$(5,000 \times 3.25/100 \times 8/12)$
6	30-8-64	5,000.00	161.79	$(5,000 \times 3.25/100 \times 7/12)$
7	31-8-64	5,000.00	161.25	$(5,000 \times 3.25/100 \times 6/12)$
8	30-8-64	5,000.00	167.71	$(5,000 \times 3.25/100 \times 5/12)$
9	31-8-64	5,000.00	164.17	$(5,000 \times 3.25/100 \times 4/12)$
10	30-8-64	5,000.00	160.63	$(5,000 \times 3.25/100 \times 3/12)$
11	31-8-64	5,000.00	167.08	$(5,000 \times 3.25/100 \times 2/12)$
12	31-8-64	5,000.00	163.54	$(5,000 \times 3.25/100 \times 1/12)$
13	30-8-64	5,000.00	-	$(5,000 \times 3.25/100 \times 0/12)$
<b>รวมมูลค่าหุ้นเดิมเงินเดิมประจำปี</b>		<b>477,030.00</b>	<b>14,447.00</b>	
เงินต้นคิดเงินจากยอดเงินปันผล =		$23,274.75 \times 20/100$	=	<b>4,654.75</b> บาท
<b>รวมเงินเดิมสหกรณ์เดิมจนถึงเงินที่ได้รับทั้งหมด</b>			=	<b>18,792.25</b> บาท

\*สำหรับสมาชิกที่เป็นสมาชิกบ.ส.ละวัน สมาชิกที่มีการถือหุ้นในระหว่างวันที่ไม่ครบถ้วน  
 และพิจารณาเป็นสหกรณ์ตามหลักเกณฑ์การหักเงิน ค่าหุ้นที่ชำระครบในวันที่ 7 ของเดือน จะคิดเงินปันผลได้เต็มจำนวน  
 ส่วนหุ้นที่ชำระครบในวันที่ 7 ของเดือน และถือเงินปันผลได้ตั้งแต่สิ้นปีต่อไป

\*\*สำหรับสมาชิกที่ไม่สามารถติดต่อสหกรณ์ระหว่างปี จะไม่ได้รับเงินปันผลประจำปีได้ครบถ้วน เช่นในปีใดที่เงินปันผลเต็มแล้ว



\*\*\*ขอแจ้งให้ทราบล่วงหน้าถึงวันที่ได้รับเงินปันผลของเงินเดิมหุ้น

**♣ สิทธิประโยชน์จากการเป็นสมาชิกสหกรณ์ ♣**

- ♣ ฝ่ายเงินออมทรัพย์ / ออมทรัพย์พิเศษ โคอได้รับอัตราดอกเบี้ยสูงกว่าธนาคารและดอกเบี้ยที่ได้รับไม่ต้องเสียภาษีเงินได้
- ♣ จัดหุ้นโดยได้รับเป็นมูลค่าตราสูงและได้รับยกเว้นในการนำไปรวมคำนวณภาษีเงินได้ประจำปี
- ♣ บริการสวัสดิการด้านเงินทุนประเภทต่างๆ เช่น เงินกู้ฉุกเฉิน เงินกู้สามัญ เงินกู้พิเศษ และเงินกู้พิเศษเฉพาะเป็นโครงการต่างๆ
- ♣ ได้รับเงินเฉลี่ยคืนจากดอกเบี้ยเงินกู้ที่จ่ายให้แก่สหกรณ์ในระหว่างปี
- ♣ รับสวัสดิการต่างๆ จากสหกรณ์ เช่น การจัดฝึกอบรม, การทำประกันภัยรถยนต์ราคาดูถูก, การการศึกษา, การช่วยเหลือสมาชิกประสบภัย, เงินสมทบเกี่ยวกับการศึกษาของสมาชิกหรือคู่สมรส บิคา, มารดา, บุตร ทั้งนี้เป็นไปตามระเบียบที่สหกรณ์กำหนดไว้
- ♣ อาจได้รับรางวัลและหรือสวัสดิการอื่นๆ อีกมากมาย เมื่อมีส่วนร่วมในกิจการที่สหกรณ์จัดขึ้น
- ♣ ได้รับการบริการอื่นๆ อีกมากมาย

**♣ อัตราการส่งเงินค่าหุ้นรายเดือน ♣**

สมาชิกต้องส่งเงินค่าหุ้นตั้งแต่เดือนแรกที่เข้าเป็นสมาชิก ตามเกณฑ์เงินได้รายเดือนของสมาชิก ดังนี้  
(1 หุ้น = มูลค่าหุ้นละ 10 บาท)

เงินได้รายเดือน (บาท)	ถือหุ้นรายเดือนอย่างต่ำ(หุ้น)
ไม่เกิน 10,000 บาท	50
เกินกว่า 10,000 บาท ถึง 15,000 บาท	60
เกินกว่า 15,000 บาท ถึง 20,000 บาท	70
เกินกว่า 20,000 บาท ถึง 25,000 บาท	80
เกินกว่า 25,000 บาท ถึง 30,000 บาท	90
เกินกว่า 30,000 บาท	100

- หมายเหตุ:**
1. การส่งค่าหุ้นต้องไม่เกินหลักเกณฑ์ที่คณะกรรมการอาจกำหนดขึ้น ซึ่งจะประกาศไว้ สมาชิกทราบและเปลี่ยนแปลงได้โดยจะประกาศไว้ทราบเป็นคราวๆ ไป
  2. การสมัครสมาชิก สำหรับสมาชิกใหม่ สามารถส่งเงินค่าหุ้นแรกเข้าไม่เกิน เกณฑ์ที่กำหนด และสมาชิกที่ขอลาออกจากสมาชิกแล้ว จะกลับมารวมสมาชิกใหม่ได้ ต้องลาออกไปแล้วไม่น้อยกว่า 1 ปี และจะส่งเงินค่าหุ้นแรกเข้าไม่เกินเกณฑ์ที่กำหนด
  3. การขอเพิ่มหุ้น สามารถขอได้ปีละ 1 ครั้งๆ ไม่เกิน 500 บาท/สำหรับสมาชิกที่สมัครใหม่จะเพิ่มหุ้นได้ในบัญชีถัดไป
  4. เงินได้รายเดือน = เงินเดือน+ค่าครองชีพ+ค่าตำแหน่ง
  5. สมาชิกสามารถถือหุ้นเกินกว่าเกณฑ์ที่กำหนดได้ และเป็นไปตามระเบียบที่สหกรณ์กำหนด
  6. สมาชิกจะหยุดส่งค่าหุ้นได้เมื่อส่งค่าหุ้นรวมแล้วไม่น้อยกว่า 84 งวด หรือจำนวนเงินไม่น้อยกว่า 200,000 บาท และไม่หนี้สินกับสหกรณ์

